



PREFEITURA MUNICIPAL

**RIBAS DO RIO
PARDO**

FLS. _____

PROC. _____

RUB. _____

**EDITAL DE LICITAÇÃO
PROCESSO LICITATÓRIO Nº 108/2024
CONCORRÊNCIA ELETRÔNICA Nº 014/2024**

CONTRATANTE: MUNICÍPIO DE RIBAS DO RIO PARDO-MS

REQUISITANTE(s): Gabinete do Prefeito.

OBJETO: Contratação de Empresa Especializada para **execução das obras de reforma e requalificação para acessibilidade do paço Municipal**, no Município de Ribas do Rio Pardo/MS.

VALOR TOTAL ESTIMADO DA CONTRATAÇÃO: R\$ 154.790,24 (cento e cinquenta e quatro mil, setecentos e noventa reais e vinte e quatro centavos).

DATA DA SESSÃO:

RECEBIMENTO DAS PROPOSTAS: A partir das 09h00min do dia 07/11/2024

ABERTURA E JULGAMENTO DAS PROPOSTAS: 08h30min do dia 18/12/2024

INÍCIO DA SESSÃO DE DISPUTA DE PREÇOS: às 09h00min do dia 18/12/2024

REFERÊNCIA DE TEMPO: HORÁRIO OFICIAL DE BRASÍLIA (DF).

LOCAL: PORTAL: BOLSA DE LICITAÇÕES DO BRASIL – BLL www.bll.org.br

CRITÉRIO DE JULGAMENTO: MENOR PREÇO

REGIME DE EXECUÇÃO: EMPREITADA POR PREÇO GLOBAL

MODO DE DISPUTA: ABERTO

Prefeitura Municipal de Ribas do Rio Pardo

Rua Conceição do Rio Pardo, 1725 – Centro – Ribas do Rio Pardo/MS

CEP: 79180-000

Tel.: 0800 808 1175 ou 20 200 150

www.ribasdoriopardo.ms.gov.br



PREFEITURA MUNICIPAL

**RIBAS DO RIO
PARDO**

FLS. _____

PROC. _____

RUB. _____

**EDITAL DE LICITAÇÃO
PROCESSO LICITATÓRIO Nº 108/2024
CONCORRÊNCIA ELETRÔNICA Nº 014/2024**

Sumário:

1. DO OBJETO DA LICITAÇÃO
2. DA PARTICIPAÇÃO NA LICITAÇÃO
3. DA PARTICIPAÇÃO, CREDENCIAMENTO NO SISTEMA LICITAÇÕES
4. DA APRESENTAÇÃO DA PROPOSTA E DOS DOCUMENTOS DE HABILITAÇÃO
5. DO PREENCHIMENTO DA PROPOSTA
6. DA ABERTURA DA SESSÃO, CLASSIFICAÇÃO DAS PROPOSTAS E FORMULAÇÃO DE LANCES
7. DA FASE DE JULGAMENTO
8. DA FASE DE HABILITAÇÃO
9. DA CONTRATAÇÃO
10. DOS RECURSOS
11. DA IMPUGNAÇÃO DO EDITAL E DO PEDIDO DE ESCLARECIMENTO
12. DA VISITA AO LOCAL DA OBRA
13. DAS SANÇÕES ADMINISTRATIVAS
14. DAS DISPOSIÇÕES GERAIS

Prefeitura Municipal de Ribas do Rio Pardo

Rua Conceição do Rio Pardo, 1725 – Centro – Ribas do Rio Pardo/MS

CEP: 79180-000

Tel.: 0800 808 1175 ou 20 200 150

www.ribasdoriopardo.ms.gov.br

EDITAL DE LICITAÇÃO
PROCESSO LICITATÓRIO Nº 108/2024
CONCORRÊNCIA ELETRÔNICA Nº 014/2024

I. Torna-se público que o **MUNICÍPIO DE RIBAS DO RIO PARDÓ-MS**, pessoa jurídica de direito público interno, inscrito no CNPJ/MF sob o nº 03.501.541/0001-91, por meio da Gerencia de Licitação, realizará licitação na modalidade CONCORRÊNCIA, na forma ELETRÔNICA, nos termos da Lei nº 14.133, de 1º de abril de 2021, do Decreto Municipal nº 046/2023, e demais legislação aplicável e, ainda, de acordo com as condições estabelecidas neste edital e seus anexos.

II. O recebimento da documentação requerida para participação da presente licitação, será realizado em data, horário e local mencionados no preâmbulo deste Edital, na forma digital, **no Portal de Licitações BLL – Bolsa de Licitações do Brasil, no sítio eletrônico www.bll.org.br**, salvo comunicação expressa em contrário. Após o credenciamento dos interessados que se apresentarem de forma “on-line” para tomar parte do certame, ocorrerá à sua abertura, em sessão pública virtual, que será conduzida pelo Agente de Contratação com o auxílio da Comissão, designados através do Portaria nº 015/2024 publicada no Diário Oficial deste município em 08 de março de 2024, ou no futuro, ao que os substituir.

III. Independentemente de transcrição do seu texto ou redação, vincula-se a este instrumento, o Termo de Referência.

1. DO OBJETO DA LICITAÇÃO:

1.1. O objeto da presente licitação é a Contratação de Empresa Especializada para **execução das obras de reforma e requalificação para acessibilidade do paço Municipal**, no Município de Ribas do Rio Pardo/MS.

2. DA PARTICIPAÇÃO NA LICITAÇÃO:

2.1. Poderão participar da presente Licitação:

2.1.1. Quaisquer empresas, legalmente constituídas, enquadradas no ramo de atividade econômica pertinente e compatível ao objeto da licitação, e que, satisfaçam as condições do Edital.

Prefeitura Municipal de Ribas do Rio Pardo

Rua Conceição do Rio Pardo, 1725 – Centro – Ribas do Rio Pardo/MS

CEP: 79180-000

Tel.: 0800 808 1175 ou 20 200 150

www.ribasdoriopardo.ms.gov.br

EDITAL DE LICITAÇÃO
PROCESSO LICITATÓRIO Nº 108/2024
CONCORRÊNCIA ELETRÔNICA Nº 014/2024

2.1.2. Empresas que atendam às exigências constantes no Edital e seus anexos, inclusive quanto à documentação requerida para sua habilitação, qualquer que seja sua forma de constituição, ressalvado as particularidades do instrumento convocatório e/ou da legislação pátria em vigor.

2.1.3. Empresas cujo objeto social em vigor, especifique atividade pertinente e compatível com o objeto da licitação.

2.1.4. Sociedades cooperativas em que, o objeto social destas, sejam pertinentes e compatíveis com o objeto da licitação, ou seja, tenham o mesmo escopo, respeitando as vedações do art. 5º, da Lei Federal nº 12.690/2012. (art. 10, § 2º, da Lei nº 12.690/2012).

2.1.5. Empresas que estiverem constituídas no país, devidamente em consonância com as leis brasileiras.

2.1.6. Empresas e equiparadas que apresentarem os documentos aqui exigidos, e não estiverem sob declaração de inidoneidade ajuizada por qualquer órgão ou entidade da Administração Pública, direta ou indireta, em qualquer esfera administrativa do Poder Público.

2.2. Não poderão disputar esta licitação:

2.2.1 aquele que não atenda às condições deste Edital e seu(s) anexo(s).

2.2.2 autor do anteprojeto, do projeto básico ou do projeto executivo, pessoa física ou jurídica, quando a licitação versar sobre serviços ou fornecimento de bens a ele relacionados.

2.2.3 empresa, isoladamente ou em consórcio, responsável pela elaboração do projeto básico ou do projeto executivo, ou empresa da qual o autor do projeto seja dirigente, gerente, controlador, acionista ou detentor de mais de 5% (cinco por cento) do capital com direito a voto, responsável técnico ou subcontratado, quando a licitação versar sobre serviços ou fornecimento de bens a ela necessários.

2.2.4 pessoa física ou jurídica que se encontre, ao tempo da licitação, impossibilitada de participar da licitação em decorrência de sanção que lhe foi imposta.

Prefeitura Municipal de Ribas do Rio Pardo

Rua Conceição do Rio Pardo, 1725 – Centro – Ribas do Rio Pardo/MS

CEP: 79180-000

Tel.: 0800 808 1175 ou 20 200 150

www.ribasdoriopardo.ms.gov.br

EDITAL DE LICITAÇÃO
PROCESSO LICITATÓRIO Nº 108/2024
CONCORRÊNCIA ELETRÔNICA Nº 014/2024

2.2.5 aquele que mantenha vínculo de natureza técnica, comercial, econômica, financeira, trabalhista ou civil com dirigente do órgão ou entidade contratante ou com agente público que desempenhe função na licitação ou atue na fiscalização ou na gestão do contrato, ou que deles seja cônjuge, companheiro ou parente em linha reta, colateral ou por afinidade, até o terceiro grau.

2.2.6 empresas controladoras, controladas ou coligadas, nos termos da Lei nº 6.404, de 15 de dezembro de 1976, concorrendo entre si;

2.2.7 pessoa física ou jurídica que, nos 5 (cinco) anos anteriores à divulgação do edital, tenha sido condenada judicialmente, com trânsito em julgado, por exploração de trabalho infantil, por submissão de trabalhadores a condições análogas às de escravo ou por contratação de adolescentes nos casos vedados pela legislação trabalhista;

2.2.8 agente público do órgão ou entidade licitante;

2.2.9 Organizações da Sociedade Civil de Interesse Público - OSCIP, atuando nessa condição;

2.2.10 Não poderá participar, direta ou indiretamente, da licitação ou da execução do contrato agente público do órgão ou entidade contratante, devendo ser observadas as situações que possam configurar conflito de interesses no exercício ou após o exercício do cargo ou emprego, nos termos da legislação que disciplina a matéria, conforme § 1º do art. 9º da Lei nº 14.133, de 2021.

2.2.11. O impedimento de que trata o item 2.2.4 será também aplicado ao licitante que atue em substituição a outra pessoa, física ou jurídica, com o intuito de burlar a efetividade da sanção a ela aplicada, inclusive a sua controladora, controlada ou coligada, desde que devidamente comprovado o ilícito ou a utilização fraudulenta da personalidade jurídica do licitante.

2.2.12 A critério da Administração e exclusivamente a seu serviço, o autor dos projetos e a empresa a que se referem os itens 2.2.2 e 2.2.3 poderão participar no apoio das atividades de planejamento da contratação, de execução da licitação ou de gestão do contrato, desde que sob supervisão exclusiva de agentes públicos do órgão ou entidade.

2.2.13 Equiparam-se aos autores do projeto as empresas integrantes do mesmo grupo econômico.

Prefeitura Municipal de Ribas do Rio Pardo

Rua Conceição do Rio Pardo, 1725 – Centro – Ribas do Rio Pardo/MS

CEP: 79180-000

Tel.: 0800 808 1175 ou 20 200 150

www.ribasdoriopardo.ms.gov.br

EDITAL DE LICITAÇÃO
PROCESSO LICITATÓRIO Nº 108/2024
CONCORRÊNCIA ELETRÔNICA Nº 014/2024

2.2.14 O disposto nos itens 2.2.2 e 2.2.3 não impede a licitação ou a contratação de serviço que inclua como encargo do contratado a elaboração do projeto básico e do projeto executivo, nas contratações integradas, e do projeto executivo, nos demais regimes de execução.

2.2.15 Em licitações e contratações realizadas no âmbito de projetos e programas parcialmente financiados por agência oficial de cooperação estrangeira ou por organismo financeiro internacional com recursos do financiamento ou da contrapartida nacional, não poderá participar pessoa física ou jurídica que integre o rol de pessoas sancionadas por essas entidades ou que seja declarada inidônea nos termos da [Lei nº 14.133/2021](#).

2.2.16 A vedação de que trata o item 2.2.8 estende-se a terceiro que auxilie a condução da contratação na qualidade de integrante de equipe de apoio, profissional especializado ou funcionário ou representante de empresa que preste assessoria técnica.

3. DA PARTICIPAÇÃO, CREDENCIAMENTO NO SISTEMA LICITAÇÕES:

3.1. Para fins de participação, credenciamento, o interessado na participação do presente certame, deverá apresentar-se de forma “on-line”, durante a sessão pública virtual, no âmbito do **Portal de Licitações BLL – Bolsa de Licitações do Brasil, no sítio eletrônico www.bll.org.br**, o qual, fará por meio da digitação da senha pessoal e intransferível do representante credenciado (operador da corretora de mercadorias), exclusivamente por meio do sistema eletrônico, observados data e horário limite estabelecidos.

3.2. Caberá ao participante acompanhar as operações no sistema eletrônico durante a sessão pública da concorrência, ficando responsável pelo ônus decorrente da perda de negócios diante da inobservância de quaisquer mensagens emitidas pelo sistema ou da desconexão do seu representante.

3.3. O licitante responsabiliza-se exclusiva e formalmente pelas transações efetuadas em seu nome, assume como firmes e verdadeiras suas propostas e seus lances, inclusive os atos praticados diretamente ou por seu representante, excluída a responsabilidade do provedor do sistema ou do órgão ou entidade promotora da licitação por eventuais danos decorrentes de uso indevido das credenciais de acesso, ainda que por terceiros.

Prefeitura Municipal de Ribas do Rio Pardo

Rua Conceição do Rio Pardo, 1725 – Centro – Ribas do Rio Pardo/MS

CEP: 79180-000

Tel.: 0800 808 1175 ou 20 200 150

www.ribasdoriopardo.ms.gov.br

EDITAL DE LICITAÇÃO
PROCESSO LICITATÓRIO Nº 108/2024
CONCORRÊNCIA ELETRÔNICA Nº 014/2024

3.4. A participação do interessado na concorrência eletrônica se manifestará por meio de seu operador designado, em campo próprio do sistema, pleno conhecimento, aceitação e atendimento às exigências de habilitação previstas neste Edital.

3.5. O acesso do operador a concorrência, para efeito de encaminhamento de proposta de preço e lances sucessivos de preços, em nome do licitante, somente se dará mediante prévia definição de senha privativa.

3.6. A senha dos operadores poderão ser utilizadas em qualquer concorrência eletrônica, salvo quando canceladas por solicitação do credenciado ou por iniciativa da BLL - Bolsa De Licitações do Brasil.

3.7. É de exclusiva responsabilidade do usuário o sigilo da senha, bem como seu uso em qualquer transação efetuada diretamente ou por seu representante, não cabendo a BLL - Bolsa de Licitações do Brasil a responsabilidade por eventuais danos decorrentes de uso indevido da senha, ainda que por terceiros.

3.8. O credenciamento do responsável para representar os interesses da empresa junto ao sistema eletrônico de licitações, implicará definitivamente na responsabilidade legal pelos atos praticados pelo credenciado, bem como, a presunção de capacidade técnica suficiente para operacionalização do sistema e realização das transações inerentes a referida "CONCORRÊNCIA ELETRÔNICA", sob pena de responsabilidades administrativas, civil ou criminal.

3.9. O custo de operacionalização e uso do sistema, ficará a cargo do Licitante vencedor do certame, em conformidade com o regulamento operacional da BLL – Bolsa de Licitações do Brasil, disponível no endereço eletrônico www.bll.org.br.

3.10. Ao participar do presente certame, a empresa licitante declara:

a) que tomou conhecimento e está de pleno acordo com o Regulamento do Sistema Eletrônico de Licitações do Brasil, disponível no endereço eletrônico www.bll.org.br, tendo realizado o cadastro e aderido ao referido sistema para participar de licitações públicas, na condição de licitante, não havendo nada a contestar ou discordar.

Prefeitura Municipal de Ribas do Rio Pardo

Rua Conceição do Rio Pardo, 1725 – Centro – Ribas do Rio Pardo/MS

CEP: 79180-000

Tel.: 0800 808 1175 ou 20 200 150

www.ribasdoriopardo.ms.gov.br

EDITAL DE LICITAÇÃO
PROCESSO LICITATÓRIO Nº 108/2024
CONCORRÊNCIA ELETRÔNICA Nº 014/2024

b) que conhece e aceita o inteiro teor do edital desta concorrência eletrônica, ressalvado o direito recursal, bem como de que recebeu todos os documentos e informações necessários para o cumprimento integral das obrigações desta licitação.

3.11. O não comparecimento de qualquer licitante e/ou representante, de forma “online”, durante a sessão pública virtual, no âmbito do Portal de Licitações BLL – Bolsa de Licitações do Brasil, no sítio eletrônico www.bll.org.br, não impedirá que elas se realizem, não cabendo ao ausente, reclamação de qualquer natureza, ressalvando-se o direito recursal, na forma da Lei.

3.12. Quaisquer dúvidas em relação ao acesso no sistema operacional, poderá ser esclarecida ou através de uma empresa associada ou pelos telefones: Curitiba-PR (41) 3097-4600, ou através da Bolsa de Licitações do Brasil ou pelo e-mail contato@bll.org.br.

4. DA APRESENTAÇÃO DA PROPOSTA E DOS DOCUMENTOS DE HABILITAÇÃO:

4.1. Os licitantes encaminharão, exclusivamente por meio do sistema eletrônico, a proposta e anexos caso haja, com a descrição do objeto ofertado e o preço, bem como os documentos de habilitação exigidos no edital.

4.1.1. O envio da proposta, e dos documentos de habilitação exigidos neste Edital, ocorrerá por meio de chave de acesso e senha.

4.2. Os licitantes poderão retirar ou substituir a proposta, até a abertura da sessão pública.

4.3. Não haverá ordem de classificação na etapa de apresentação da proposta e dos documentos de habilitação pelo licitante, o que ocorrerá somente após os procedimentos de abertura da sessão pública e da fase de envio de lances.

4.4. Serão disponibilizados para acesso público os documentos que compõem a proposta dos licitantes convocados para apresentação de propostas, após a fase de envio de lances.

Prefeitura Municipal de Ribas do Rio Pardo

Rua Conceição do Rio Pardo, 1725 – Centro – Ribas do Rio Pardo/MS

CEP: 79180-000

Tel.: 0800 808 1175 ou 20 200 150

www.ribasdoriopardo.ms.gov.br

EDITAL DE LICITAÇÃO
PROCESSO LICITATÓRIO Nº 108/2024
CONCORRÊNCIA ELETRÔNICA Nº 014/2024

4.5. Caberá ao licitante interessado em participar da licitação acompanhar as operações no sistema eletrônico durante o processo licitatório e se responsabilizar pelo ônus decorrente da perda de negócios diante da inobservância de mensagens emitidas pela Administração ou de sua desconexão.

4.6. O licitante deverá comunicar imediatamente ao provedor do sistema qualquer acontecimento que possa comprometer o sigilo ou a segurança, para imediato bloqueio de acesso.

4.7. Todos os documentos relativos à proposta e habilitação, deverão ser correspondentes à razão social e ao número do CNPJ/MF da empresa licitante que ora se habilita, sob pena de inabilitação, salientando que:

- a) se for a matriz, todos os documentos deverão estar em nome da matriz;
- b) se for a filial, todos os documentos deverão estar em nome da filial, exceto aqueles que, pela própria natureza, comprovadamente, forem emitidos somente em nome da matriz e válidos para todas as suas filiais, e que satisfaça todas as condições exigidas por Lei.

4.8. Os documentos exigidos nesta licitação, deverão ser apresentados em 01 (uma) única via, legível, em cópia simples ou autenticados.

4.9 Os documentos expedidos através de páginas da *internet*, estarão sujeitos a verificação de sua autenticidade, por meio de consulta ao sítio oficial de seu expedidor, através de diligências e validações devidamente realizadas pelo Agente de Contratação.

4.10 Os documentos eletrônicos produzidos com a utilização de processo de certificação disponibilizada pela ICP-Brasil, nos termos da Medida Provisória nº 2.200-2, de 24 de agosto de 2001, serão recebidos e presumidos verdadeiros.

4.11 Os documentos que não apresentem disposição expressa, do órgão expedidor, quanto a sua validade, terão prazo de vencimento de **90 (noventa) dias**, imediatamente posteriores à data de sua emissão, exceto documentação cuja validade é indeterminada, como é o caso dos atestados de capacidade e/ou responsabilidade técnica.

4.12 Para aferir o exato cumprimento das condições de habilitação, caso necessário, o Agente de Contratação poderá realizar diligências, assim como, a qualquer tempo, exigir que a licitante apresente

Prefeitura Municipal de Ribas do Rio Pardo

Rua Conceição do Rio Pardo, 1725 – Centro – Ribas do Rio Pardo/MS

CEP: 79180-000

Tel.: 0800 808 1175 ou 20 200 150

www.ribasdoriopardo.ms.gov.br

EDITAL DE LICITAÇÃO
PROCESSO LICITATÓRIO Nº 108/2024
CONCORRÊNCIA ELETRÔNICA Nº 014/2024

o original dos documentos estabelecidos neste Edital, não podendo escusar-se de exibi-lo, constituindo-se motivo bastante para a sua inabilitação.

4.13 Em hipótese alguma, serão aceitos “protocolos” ou “comprovantes”, referente a solicitações feitas junto à órgãos de serviços públicos e/ou suas repartições (expedidor), em substituição aos documentos estabelecidos neste Edital, tão pouco, cópias ilegíveis ou rasuradas, mesmo que devidamente autenticadas.

5. DO PREENCHIMENTO DA PROPOSTA:

5.1. O licitante deverá enviar sua proposta, devendo registrar os preços a serem ofertados, em campo próprio, devidamente disponível, sob pena de desclassificação, remetidos obrigatoriamente via sistema eletrônico de licitações, de forma “on-line”, no âmbito do Portal de Licitações **Compras BLL**, no sítio eletrônico **www.bll.org.br**, e **igualmente apresentada, em formulário próprio da licitante** conforme modelo do ANEXO II deste edital ou equivalente, devidamente assinada pelo responsável legal, contendo no mínimo, todos os requisitos abaixo, consistentes em:

- a) Razão social, endereço, dados para contato e/ou informações complementares;
- b) Número do processo e da licitação;
- c) Descrição do objeto da licitação.
- d) Preço total, expressos em moeda corrente nacional brasileira (R\$), verificado à data de sua apresentação, contendo todas as despesas financeiras, inclusive as legais e/ou adicionais, incidentes sobre o objeto licitado, respeitado os anexos complementares, quando for o caso;
- e) Declaração que:
 - (1) Na proposta estão incluídos todas as despesas, inclusive aquelas relativas a taxas, tributos, encargos sociais, ensaios, testes e demais provas exigidas por normas técnicas oficiais, que possam influir direta ou indiretamente no custo de execução dos serviços, e, ainda, as despesas relativas à mobilização e desmobilização de pessoal, máquinas e equipamentos, sem que caiba, em qualquer caso, direito regressivo em relação ao Município de Ribas do Rio Pardo (MRRP).

Prefeitura Municipal de Ribas do Rio Pardo

Rua Conceição do Rio Pardo, 1725 – Centro – Ribas do Rio Pardo/MS

CEP: 79180-000

Tel.: 0800 808 1175 ou 20 200 150

www.ribasdoriopardo.ms.gov.br

EDITAL DE LICITAÇÃO
PROCESSO LICITATÓRIO Nº 108/2024
CONCORRÊNCIA ELETRÔNICA Nº 014/2024

(2) Na execução dos serviços, será observado rigorosamente as especificações das normas técnicas brasileiras ou qualquer outra norma que garanta a qualidade igual ou superior, bem como as recomendações e instruções do Órgão de Fiscalização do MRRP, sendo assumido, a integral responsabilidade pela perfeita realização dos trabalhos, de conformidade com as especificações.

(3) Tem pleno conhecimento de todos os aspectos relativos à licitação em causa e nossa plena concordância com as condições estabelecidas no Edital da licitação e seus anexos.

f) Informar o prazo de validade da PROPOSTA DE PREÇOS, a contar da data de sua apresentação.

5.1.1 A proposta deverá vir acompanhada dos seguintes anexos:

- a) Planilha Orçamentária;
- b) Cronograma Físico Financeiro.

5.1.2 No interstício compreendido entre a publicação desta licitação e a realização do certame, acaso haja decisão política ou judicial superveniente, que possibilite a manutenção da medida de desoneração da folha de pagamento dos setores da economia, dos quais possam se enquadrar os licitantes interessados, poderão estes, para a formulação de suas propostas, considerar a incidência desta medida, sem que haja a necessidade de nova modificação do edital para preconizar sobre o uso dessa prerrogativa.

5.2. Todas as especificações do objeto contidas na proposta vinculam a Contratada.

5.2.1. O Licitante NÃO poderá oferecer proposta em quantitativo inferior ao máximo previsto para contratação.

5.3. Nos valores propostos estarão inclusos todos os custos operacionais, encargos previdenciários, trabalhistas, tributários, comerciais e quaisquer outros que incidam direta ou indiretamente na execução do objeto.

Prefeitura Municipal de Ribas do Rio Pardo

Rua Conceição do Rio Pardo, 1725 – Centro – Ribas do Rio Pardo/MS

CEP: 79180-000

Tel.: 0800 808 1175 ou 20 200 150

www.ribasdoriopardo.ms.gov.br

EDITAL DE LICITAÇÃO
PROCESSO LICITATÓRIO Nº 108/2024
CONCORRÊNCIA ELETRÔNICA Nº 014/2024

5.4. Os preços ofertados, tanto na proposta inicial, quanto na etapa de lances, serão de exclusiva responsabilidade do licitante, não lhe assistindo o direito de pleitear qualquer alteração, salvo motivo justificado pelo licitante durante a fase de lances e aceito pela administração através do pregoeiro.

5.5. Se o regime tributário da empresa implicar o recolhimento de tributos em percentuais variáveis, a cotação adequada será a que corresponde à média dos efetivos recolhimentos da empresa nos últimos doze meses.

5.6. Independentemente do percentual de tributo inserido na planilha, no pagamento serão retidos na fonte os percentuais estabelecidos na legislação vigente.

5.7. A apresentação das propostas implica obrigatoriedade do cumprimento das disposições nelas contidas, em conformidade com o que dispõe o Termo de Referência, assumindo o proponente conforme o caso o compromisso de executar o objeto licitado nos seus termos, bem como de fornecer os materiais, equipamentos, ferramentas e utensílios necessários, em quantidades e qualidades adequadas à perfeita execução contratual, promovendo, quando requerido, sua substituição.

5.8. O prazo de validade da proposta não será inferior a **60 (sessenta) dias**, a contar da data de sua apresentação, ou ainda, na hipótese da sua omissão, será considerado o prazo indicado neste Edital.

5.9. Os licitantes devem respeitar os preços máximos estabelecidos nas normas de regência de contratações públicas federais, quando participarem de licitações públicas.

5.10. Toda e qualquer representação numérica da proposta de preços, seja monetária (R\$), taxas e/ou percentuais (%), deverão ser apresentadas obrigatoriamente em algarismos arábicos, grafados sob a forma decimal e somente com até 02 (dois) dígitos após a vírgula, unitário e total, desprezando-se as cifras significativas posteriores, a fim de evitar possíveis erros de arredondamento.

5.11. Havendo dúvidas quanto ao objeto ofertado, segundo as especificações técnicas constantes do TERMO DE REFERÊNCIA, parte integrante e complementar do Edital, poderá ser efetuada diligências para esclarecimentos acerca da conformidade da proposta de preços.

Prefeitura Municipal de Ribas do Rio Pardo

Rua Conceição do Rio Pardo, 1725 – Centro – Ribas do Rio Pardo/MS

CEP: 79180-000

Tel.: 0800 808 1175 ou 20 200 150

www.ribasdoriopardo.ms.gov.br

EDITAL DE LICITAÇÃO
PROCESSO LICITATÓRIO Nº 108/2024
CONCORRÊNCIA ELETRÔNICA Nº 014/2024

5.12 O desatendimento de exigências meramente formais que não comprometam a aferição da qualificação do licitante ou a compreensão do conteúdo de sua proposta não importará seu afastamento da licitação ou a invalidação do processo.

6. DA ABERTURA DA SESSÃO, CLASSIFICAÇÃO DAS PROPOSTAS E FORMULAÇÃO DE LANCES:

6.1. A abertura da presente licitação dar-se-á em sessão pública, por meio de sistema eletrônico, na data, horário e local indicados neste Edital.

6.2. Os licitantes poderão retirar ou substituir a proposta ou os documentos de habilitação, quando for o caso, anteriormente inseridos no sistema, até a abertura da sessão pública.

6.3. O sistema disponibilizará campo próprio para troca de mensagens entre o Agente de Contratação e os licitantes.

6.4 Iniciada a etapa competitiva, os licitantes deverão encaminhar lances exclusivamente por meio de sistema eletrônico, sendo imediatamente informados do seu recebimento e do valor consignado no registro.

6.5. O lance deverá ser ofertado pelo valor GLOBAL.

6.6. Os licitantes poderão oferecer lances sucessivos, observando o horário fixado para abertura da sessão e as regras estabelecidas no Edital.

6.7. O licitante somente poderá oferecer lance de valor inferior ao último por ele ofertado e registrado pelo sistema.

6.8. O intervalo mínimo de diferença de valores ou percentuais entre os lances, que incidirá tanto em relação aos lances intermediários quanto em relação à proposta que cobrir a melhor oferta deverá ser de **R\$ 100,00 (cem) reais**.

Prefeitura Municipal de Ribas do Rio Pardo

Rua Conceição do Rio Pardo, 1725 – Centro – Ribas do Rio Pardo/MS

CEP: 79180-000

Tel.: 0800 808 1175 ou 20 200 150

www.ribasdoriopardo.ms.gov.br

EDITAL DE LICITAÇÃO
PROCESSO LICITATÓRIO Nº 108/2024
CONCORRÊNCIA ELETRÔNICA Nº 014/2024

6.9. Será adotado para o envio de lances na concorrência eletrônica o modo de disputa “aberto”, em que os licitantes apresentarão lances públicos e sucessivos, com prorrogações.

6.9.1. A etapa de lances da sessão pública terá duração de dez minutos e, após isso, será prorrogada automaticamente pelo sistema quando houver lance ofertado nos últimos dois minutos do período de duração da sessão pública.

6.9.2. A prorrogação automática da etapa de lances, de que trata o item anterior, será de dois minutos e ocorrerá sucessivamente sempre que houver lances enviados nesse período de prorrogação, inclusive no caso de lances intermediários.

6.9.3. Não havendo novos lances na forma estabelecida nos itens anteriores, a sessão pública (fase de lances) encerrar-se-á automaticamente.

6.10 Encerrada a fase competitiva sem que haja a prorrogação automática pelo sistema, poderá o Agente de Contratação, negociar via chat, justificadamente, em prol da consecução do melhor preço.

6.11. Não serão aceitos dois ou mais lances de mesmo valor, prevalecendo aquele que for recebido e registrado em primeiro lugar.

6.12. Durante o transcurso da sessão pública, os licitantes serão informados, em tempo real, do valor do menor lance registrado, vedada a identificação do licitante.

6.13. No caso de desconexão com o Agente de Contratação, no decorrer da etapa competitiva da Concorrência, o sistema eletrônico poderá permanecer acessível aos licitantes para a recepção dos lances.

6.14. Quando a desconexão do sistema eletrônico para o Agente de Contratação persistir por tempo superior a dez minutos, a sessão pública será suspensa e reiniciada somente após decorridas vinte e quatro horas da comunicação do fato pelo Agente de Contratação aos participantes, no sítio eletrônico utilizado para divulgação.

6.15. Caso o licitante não apresente lances, concorrerá com o valor de sua proposta.

Prefeitura Municipal de Ribas do Rio Pardo

Rua Conceição do Rio Pardo, 1725 – Centro – Ribas do Rio Pardo/MS

CEP: 79180-000

Tel.: 0800 808 1175 ou 20 200 150

www.ribasdoriopardo.ms.gov.br

EDITAL DE LICITAÇÃO
PROCESSO LICITATÓRIO Nº 108/2024
CONCORRÊNCIA ELETRÔNICA Nº 014/2024

6.16 As empresas enquadradas microempresas e empresas de pequeno porte que se encontrarem na faixa de até 10% (dez por cento) acima da melhor proposta ou melhor lance serão consideradas empatadas com a primeira colocada caso esta seja grande porte.

6.16.1. A melhor classificada nos termos do subitem anterior terá o direito de encaminhar uma última oferta para desempate, obrigatoriamente em valor inferior ao da primeira colocada, após a comunicação automática do sistema BLL.

6.16.2. Caso a microempresa ou a empresa de pequeno porte melhor classificada desista ou não se manifeste no prazo estabelecido, serão convocadas as demais licitantes microempresa e empresa de pequeno porte que se encontrem naquele intervalo de 10% (dez por cento), na ordem de classificação, para o exercício do mesmo direito, no prazo estabelecido no subitem anterior.

6.17. Só poderá haver empate entre propostas iguais (não seguidas de lances), ou entre lances finais da fase fechada do modo de disputa aberto e fechado.

6.17.1. Havendo eventual empate entre propostas ou lances, o critério de desempate será aquele previsto no art. 60 da Lei nº 14.133, de 2021, nesta ordem:

- i. disputa final, hipótese em que os licitantes empatados poderão apresentar nova proposta em ato contínuo à classificação;
- ii. avaliação do desempenho contratual prévio dos licitantes, para a qual deverão preferencialmente ser utilizados registros cadastrais para efeito de atesto de cumprimento de obrigações previstos nesta Lei;
- iii. desenvolvimento pelo licitante de ações de equidade entre homens e mulheres no ambiente de trabalho, conforme regulamento;
- iv. desenvolvimento pelo licitante de programa de integridade, conforme orientações dos órgãos de controle.

6.17.2. Persistindo o empate, será assegurada preferência, sucessivamente, aos bens e serviços produzidos ou prestados por:

- a) empresas estabelecidas no território do Estado ou do Distrito Federal do órgão ou entidade da Administração Pública estadual ou distrital licitante ou, no caso de licitação realizada por órgão ou entidade de Município, no território do Estado em que este se localize;
- b) empresas brasileiras;

Prefeitura Municipal de Ribas do Rio Pardo

Rua Conceição do Rio Pardo, 1725 – Centro – Ribas do Rio Pardo/MS

CEP: 79180-000

Tel.: 0800 808 1175 ou 20 200 150

www.ribasdoriopardo.ms.gov.br

EDITAL DE LICITAÇÃO
PROCESSO LICITATÓRIO Nº 108/2024
CONCORRÊNCIA ELETRÔNICA Nº 014/2024

- c) empresas que invistam em pesquisa e no desenvolvimento de tecnologia no País;
- d) empresas que comprovem a prática de mitigação, nos termos da Lei nº 12.187, de 29 de dezembro de 2009.

6.18 Encerrada a etapa de envio de lances da sessão pública, na hipótese da proposta do primeiro colocado permanecer acima do preço máximo ou inferior ao desconto definido para a contratação, o Agente de Contratação poderá negociar condições mais vantajosas, após definido o resultado do julgamento.

6.18.1 A negociação poderá ser feita com os demais licitantes, segundo a ordem de classificação inicialmente estabelecida, quando o primeiro colocado, mesmo após a negociação, for desclassificado em razão de sua proposta permanecer acima do preço máximo definido pela Administração.

6.18.2 A negociação será realizada por meio do sistema, podendo ser acompanhada pelos demais licitantes.

6.18.34 O resultado da negociação será divulgado a todos os licitantes e anexado aos autos do processo licitatório.

6.19. O Agente de Contratação solicitará ao licitante mais bem classificado que, no prazo de **2 (duas) horas**, envie a proposta adequada ao último lance ofertado após a negociação realizada, acompanhada, se for o caso, dos documentos complementares, quando necessários à confirmação daqueles exigidos neste Edital.

6.19.1. É facultado ao Agente de Contratação prorrogar o prazo estabelecido, a partir de solicitação fundamentada feita no chat pelo licitante, antes de findo o prazo.

6.19.2 Nas licitações que a formulação da proposta não exija a apresentação da planilha de custos e formação de preços, considerar-se-á o último lance ofertado pela licitante classificada provisoriamente em primeiro lugar como proposta final readequada, ficando dispensado o cumprimento da obrigação descrita no subitem 6.19 do edital.

Prefeitura Municipal de Ribas do Rio Pardo

Rua Conceição do Rio Pardo, 1725 – Centro – Ribas do Rio Pardo/MS

CEP: 79180-000

Tel.: 0800 808 1175 ou 20 200 150

www.ribasdoriopardo.ms.gov.br

EDITAL DE LICITAÇÃO
PROCESSO LICITATÓRIO Nº 108/2024
CONCORRÊNCIA ELETRÔNICA Nº 014/2024

6.20 Após a negociação do preço, o Agente de Contratação iniciará a fase de aceitação e julgamento da proposta.

7. DA FASE DE JULGAMENTO:

7.1. Encerrada a etapa de negociação, o Agente de Contratação verificará se o licitante provisoriamente classificado em primeiro lugar atende às condições de participação no certame, conforme previsto no art. 14 da Lei nº 14.133/2021, legislação correlata e no item 2.2 do edital, especialmente quanto à existência de sanção que impeça a participação no certame ou a futura contratação, mediante a consulta aos seguintes cadastros:

7.1.1. Sistema de Cadastro Unificado de Fornecedores - SICAF (https://www3.comprasnet.gov.br/sicaf-web/public/pages/consultas/consultarRestricaoContratarAdministracaoPublica.jsf;jsessionid=Lp-gz4K4+wL1xn-GhxSwS3bC.srvv4288_inst01)

7.1.2. Cadastro Nacional de Empresas Inidôneas e Suspensas – CEIS e Cadastro Nacional de Empresas Punidas – CNEP, mantido pela Controladoria-Geral da União - <https://portaldatransparencia.gov.br/sancoes/consulta?ordenarPor=nomeSancionado&direcao=asc>)

7.2. Caso conste na Consulta de Situação do licitante a existência de Ocorrências Impeditivas Indiretas, o Agente de Contratação diligenciará para verificar se houve fraude por parte das empresas apontadas no Relatório de Ocorrências Impeditivas Indiretas. (IN nº 3/2018, art. 29, caput)

7.2.1. A tentativa de burla será verificada por meio dos vínculos societários, linhas de fornecimento similares, dentre outros. (IN nº 3/2018, art. 29, §1º).

7.2.2. O licitante será convocado para manifestação previamente a uma eventual desclassificação. (IN nº 3/2018, art. 29, §2º).

7.2.3. Constatada a existência de sanção, o licitante será reputado inabilitado, por falta de condição de participação.

7.3. Será desclassificada a proposta vencedora que:

Prefeitura Municipal de Ribas do Rio Pardo

Rua Conceição do Rio Pardo, 1725 – Centro – Ribas do Rio Pardo/MS

CEP: 79180-000

Tel.: 0800 808 1175 ou 20 200 150

www.ribasdoriopardo.ms.gov.br

EDITAL DE LICITAÇÃO
PROCESSO LICITATÓRIO Nº 108/2024
CONCORRÊNCIA ELETRÔNICA Nº 014/2024

- 7.3.1. conter vícios insanáveis;
- 7.3.2. não obedecer às especificações técnicas contidas no Edital e seus anexos;
- 7.3.3. apresentar preços inexequíveis ou permanecerem acima do preço máximo definido para a contratação;
- 7.3.4. não tiverem sua exequibilidade demonstrada, quando exigido pela Administração;
- 7.3.5. apresentar desconformidade com quaisquer outras exigências deste Edital ou seus anexos, desde que insanável.

7.4. Em contratação de serviços de engenharia, além das disposições acima, a análise de exequibilidade e sobrepreço considerará o seguinte:

7.4.1. Nos regimes de execução por tarefa, empreitada por preço global ou empreitada integral, semi-integrada ou integrada, a caracterização do sobrepreço se dará pela superação do valor global estimado;

7.4.2. No regime de empreitada por preço unitário, a caracterização do sobrepreço se dará pela superação do valor global estimado e pela superação de custo unitário tido como relevante, conforme planilha anexa ao edital;

7.4.3. No caso de serviços de engenharia, serão consideradas inexequíveis as propostas cujos valores forem inferiores a 75% (setenta e cinco por cento) do valor orçado pela Administração, independentemente do regime de execução.

7.4.4. Será exigida garantia adicional do licitante vencedor cuja proposta for inferior a 85% (oitenta e cinco por cento) do valor orçado pela Administração, equivalente à diferença entre este último e o valor da proposta, sem prejuízo das demais garantias exigíveis de acordo com a Lei.

7.5. Se houver indícios de inexequibilidade da proposta de preço, ou em caso da necessidade de esclarecimentos complementares, poderão ser efetuadas diligências, para que a empresa comprove a exequibilidade da proposta.

7.6. Caso o custo global estimado do objeto licitado tenha sido decomposto em seus respectivos custos unitários por meio de Planilha de Custos e Formação de Preços elaborada pela Administração, o licitante classificado em primeiro lugar será convocado para apresentar Planilha por ele elaborada, com os respectivos valores adequados ao valor final da sua proposta, sob pena de não aceitação da proposta.

7.6.1. Em se tratando de serviços de engenharia, o licitante vencedor será convocado a apresentar à Administração, por meio eletrônico, as planilhas com indicação dos quantitativos e dos custos unitários, seguindo o modelo elaborado pela Administração, bem como com detalhamento das Bonificações e

Prefeitura Municipal de Ribas do Rio Pardo

Rua Conceição do Rio Pardo, 1725 – Centro – Ribas do Rio Pardo/MS

CEP: 79180-000

Tel.: 0800 808 1175 ou 20 200 150

www.ribasdoriopardo.ms.gov.br

EDITAL DE LICITAÇÃO
PROCESSO LICITATÓRIO Nº 108/2024
CONCORRÊNCIA ELETRÔNICA Nº 014/2024

Despesas Indiretas (BDI) e dos Encargos Sociais (ES), com os respectivos valores adequados ao valor final da proposta vencedora, admitida a utilização dos preços unitários, no caso de empreitada por preço global, empreitada integral, contratação semi-integrada e contratação integrada, exclusivamente para eventuais adequações indispensáveis no cronograma físico-financeiro e para balizar excepcional aditamento posterior do contrato.

7.7. Em se tratando de serviços com fornecimento de mão de obra em regime de dedicação exclusiva cuja produtividade seja mensurável e indicada pela Administração, o licitante deverá indicar a produtividade adotada e a quantidade de pessoal que será alocado na execução contratual.

7.7.1. Caso a produtividade for diferente daquela utilizada pela Administração como referência, ou não estiver contida na faixa referencial de produtividade, mas admitida pelo ato convocatório, o licitante deverá apresentar a respectiva comprovação de exequibilidade;

7.7.2. Os licitantes poderão apresentar produtividades diferenciadas daquela estabelecida pela Administração como referência, desde que não alterem o objeto da contratação, não contrariem dispositivos legais vigentes e, caso não estejam contidas nas faixas referenciais de produtividade, comprovem a exequibilidade da proposta.

7.7.3. Para efeito do subitem anterior, admite-se a adequação técnica da metodologia empregada pela contratada, visando assegurar a execução do objeto, desde que mantidas as condições para a justa remuneração do serviço.

7.8. Erros no preenchimento da planilha não constituem motivo para a desclassificação da proposta. A planilha poderá ser ajustada pelo fornecedor, no prazo indicado pelo sistema, desde que não haja majoração do preço e que se comprove que este é o bastante para arcar com todos os custos da contratação;

7.8.1. O ajuste de que trata este dispositivo se limita a sanar erros ou falhas que não alterem a substância das propostas;

7.8.2. Considera-se erro no preenchimento da planilha passível de correção a indicação de recolhimento de impostos e contribuições na forma do Simples Nacional, quando não cabível esse regime.

7.9. Para fins de análise da proposta quanto ao cumprimento das especificações do objeto, poderá ser colhida a manifestação escrita do setor requisitante do serviço ou da área especializada no objeto.

Prefeitura Municipal de Ribas do Rio Pardo

Rua Conceição do Rio Pardo, 1725 – Centro – Ribas do Rio Pardo/MS

CEP: 79180-000

Tel.: 0800 808 1175 ou 20 200 150

www.ribasdoriopardo.ms.gov.br

EDITAL DE LICITAÇÃO
PROCESSO LICITATÓRIO Nº 108/2024
CONCORRÊNCIA ELETRÔNICA Nº 014/2024

8. DA FASE DE HABILITAÇÃO:

8.1. Encerrada a fase de julgamento da proposta, a empresa licitante classificada em primeiro lugar deverá encaminhar em formato digital a documentação solicitada, via sistema, no prazo de 2 (duas) horas, a contar da solicitação do pregoeiro.

8.2. O prazo previsto no item 8.1 poderá ser prorrogado por solicitação da licitante ou de ofício pelo pregoeiro.

8.3. A habilitação será verificada após o encerramento da fase de julgamento da proposta, quando serão avaliados, nos documentos anexados pela licitante, o que se segue:

8.3.1. A documentação relativa à **HABILITAÇÃO JURÍDICA**, conforme a constituição consistirá em:

a) **tratando-se de empresa individual**, requerimento de empresário individual, devidamente registrado na Junta Comercial (sede da licitante); ou

b) **tratando-se de sociedades comerciais**, ato constitutivo ou estatuto em vigor e suas alterações posteriores ou instrumento consolidado, devidamente registrado na Junta Comercial (sede da licitante); ou

c) **tratando-se de sociedades por ações (S/A)**, ato constitutivo ou estatuto em vigor e suas alterações posteriores ou instrumento consolidado, devidamente registrado na Junta Comercial (sede da licitante), acompanhado de documentos de eleição dos atuais administradores em exercício; ou

d) **tratando-se de sociedades civis**, ato constitutivo ou estatuto em vigor e suas alterações posteriores ou instrumento consolidado, devidamente registrado no Cartório de Registro Civil de Pessoas Jurídicas (PJ), acompanhado de prova da diretoria em exercício; ou

e) **tratando-se de empresa ou sociedade estrangeira**, ato de registro ou decreto de autorização para funcionamento no País, expedido pelo órgão competente, quando a atividade assim o exigir; ou

f) **tratando-se de microempreendedor individual (MEI)**, Certificado da Condição de

EDITAL DE LICITAÇÃO
PROCESSO LICITATÓRIO Nº 108/2024
CONCORRÊNCIA ELETRÔNICA Nº 014/2024

Microempreendedor Individual – CCMEI, ou

g) **tratando-se de sociedades cooperativas**, ato constitutivo ou estatuto em vigor e última alteração subsequente, com fulcro no art. 14, da Lei Federal nº 5.764/1971, acompanhado do “modelo de gestão operacional”, conforme disposto no art. 10, § 1º, c/c art. 11, da IN nº 05/2017 (MPDG).

g.1) Em relação às fornecedoras cooperativas será, ainda, exigida a seguinte documentação complementar:

i) A relação dos cooperados que atendem aos requisitos técnicos exigidos para a contratação e que executarão o contrato, com as respectivas atas de inscrição e a comprovação de que estão domiciliados na localidade da sede da cooperativa, respeitado o disposto nos arts. 4º, inciso XI, 21, inciso I e 42, §§2º a 6º da Lei n. 5.764 de 1971;

ii) A declaração de regularidade de situação do contribuinte individual –DRSCI, para cada um dos cooperados indicados;

iii) A comprovação do capital social proporcional ao número de cooperados necessários à execução contratual.

iv) O registro previsto na Lei nº 5.764, de 1971, art. 107;

v) A comprovação de integração das respectivas quotas-partes por parte dos cooperados que executarão o contrato; e

vi) Os seguintes documentos para a comprovação da regularidade jurídica da cooperativa: a) ata de fundação; b) estatuto social com a ata da assembleia que o aprovou; c) regimento dos fundos instituídos pelos cooperados, com a ata da assembleia; d) editais de convocação das três últimas assembleias gerais extraordinárias; e) três registros de presença dos cooperados que executarão o contrato em assembleias gerais ou nas reuniões seccionais; e f) ata da sessão que os cooperados autorizaram a cooperativa a contratar o objeto da dispensa;

vii) A última auditoria contábil-financeira da cooperativa, conforme dispõe o art. 112 da Lei n.º 5.764, de

Prefeitura Municipal de Ribas do Rio Pardo

Rua Conceição do Rio Pardo, 1725 – Centro – Ribas do Rio Pardo/MS

CEP: 79180-000

Tel.: 0800 808 1175 ou 20 200 150

www.ribasdoriopardo.ms.gov.br

EDITAL DE LICITAÇÃO
PROCESSO LICITATÓRIO Nº 108/2024
CONCORRÊNCIA ELETRÔNICA Nº 014/2024

1971 ou uma declaração, sob as penas da lei, de que tal auditoria não foi exigida pelo órgão fiscalizador.

8.3.2. Documentação relativa à regularidade **FISCAL E TRABALHISTA**, consistirá em:

- a) Prova de inscrição no **Cadastro Nacional de Pessoa Jurídica (CNPJ/MF)**, pertinente ao seu ramo de atividade e compatível com o objeto licitado.
- b) Prova de inscrição no **Cadastro de Contribuinte Municipal**, conforme competência e personalidade jurídica da empresa, relativa ao domicílio ou sede da licitante que ora se habilita.
- c) Prova de regularidade para com a **Fazenda Federal e a Seguridade Social (INSS)**, mediante Certidão Negativa de Débitos (CND), ou, Certidão Positiva de Débitos com Efeitos de Negativa (CPN), relativos aos Créditos Tributários Federais e à Dívida Ativa da União, expedida conjunta pela Secretaria da Receita Federal do Brasil (RFB) e pela Procuradoria-Geral da Fazenda Nacional (PGFN), na forma da Lei. (Portaria Conjunta RFB/PGFN nº 1.751/2014)
- d) Prova de regularidade para com a **Fazenda Municipal (Certidão de Tributos Municipais)** emitido pelo órgão competente, do domicílio ou sede da licitante, que comprove a regularidade de débitos tributários referentes ao Imposto sobre Serviços de Qualquer Natureza – ISSQN.
- e) Prova de regularidade perante o **Fundo de Garantia por Tempo De Serviço (FGTS)**, mediante Certificado de Regularidade de Situação – CRF, demonstrando situação regular no cumprimento dos encargos sociais instituídos por Lei. (Lei Federal nº 8.036/1990)
- f) Prova de regularidade perante a **Justiça do Trabalho**, mediante Certidão Negativa de Débitos Trabalhistas (CNDT), ou, Certidão Positiva de Débitos com Efeitos de Negativa (CPN), expedida pelo TRIBUNAL SUPERIOR DO TRABALHO – TST (<http://www.tst.jus.br>), nos termos do Decreto-Lei nº 5.452/1943, Consolidação das Leis do Trabalho.

8.3.3. A Documentos relativos à **QUALIFICAÇÃO ECONÔMICA-FINANCEIRA** consistirá em:

Prefeitura Municipal de Ribas do Rio Pardo

Rua Conceição do Rio Pardo, 1725 – Centro – Ribas do Rio Pardo/MS

CEP: 79180-000

Tel.: 0800 808 1175 ou 20 200 150

www.ribasdoriopardo.ms.gov.br



PREFEITURA MUNICIPAL

**RIBAS DO RIO
PARDO**

FLS. _____

PROC. _____

RUB. _____

EDITAL DE LICITAÇÃO
PROCESSO LICITATÓRIO Nº 108/2024
CONCORRÊNCIA ELETRÔNICA Nº 014/2024

a) **Certidão negativa de falência ou de recuperação judicial**, expedida pelo distribuidor, ou distribuidores, se for o caso, da sede da licitante.

NOTA: As empresas que, eventualmente, estejam em processo de recuperação judicial ou extrajudicial, deverão apresentar certidão emitida pela instância judicial competente, certificando que se encontram aptas econômica e financeiramente a participar de certames licitatórios ou Plano de Recuperação Judicial devidamente aprovado.

b) **Balanco patrimonial**, demonstração de resultado de exercício e demais demonstrações contábeis dos 2 (dois) últimos exercícios sociais, comprovando:

b.1) **Comprovação da boa situação financeira** da empresa mediante obtenção de índices de Liquidez Geral (LG), Solvência Geral (SG) e Liquidez Corrente (LC), iguais ou superiores a 1 (um), obtidos pela aplicação das seguintes fórmulas:

$$LG = \frac{\text{Ativo Circulante} + \text{Realizável a Longo Prazo}}{\text{Passivo Circulante} + \text{Passivo Não Circulante}}$$

$$SG = \frac{\text{Ativo Total}}{\text{Passivo Circulante} + \text{Passivo Não Circulante}}$$

$$LC = \frac{\text{Ativo Circulante}}{\text{Passivo Circulante}}$$

b.1.1.) Caso a empresa apresente resultado menor que o estabelecido acima, em qualquer dos índices referidos, a licitante deverá comprovar capital mínimo OU patrimônio líquido mínimo de 10% (dez por cento) do valor total estimado da contratação.

b.1.2.) Caso os índices não estejam explícitos no balanço, para agilidade no processo estes poderão ser demonstrados através de declaração.

Prefeitura Municipal de Ribas do Rio Pardo

Rua Conceição do Rio Pardo, 1725 – Centro – Ribas do Rio Pardo/MS

CEP: 79180-000

Tel.: 0800 808 1175 ou 20 200 150

www.ribasdoriopardo.ms.gov.br

EDITAL DE LICITAÇÃO
PROCESSO LICITATÓRIO Nº 108/2024
CONCORRÊNCIA ELETRÔNICA Nº 014/2024

b.2) Os documentos referidos acima limitar-se-ão ao último exercício no caso de a pessoa jurídica ter sido constituída há menos de 2 (dois) anos.

b.3) As empresas criadas no exercício financeiro da licitação deverão atender a todas as exigências da habilitação e poderão substituir os demonstrativos contábeis pelo balanço de abertura. (Lei nº 14.133, de 2021, art. 65, §1º).

I - O Balanço patrimonial conforme alínea "b", consistirá em:

- 1) Balanço Patrimonial e demonstrações contábeis ou balanço de abertura arquivado na Junta Comercial; ou apresentação do Livro Diário registrado na Junta Comercial, contendo: Termo de Abertura, Balanço, Demonstração de Resultado de Exercício (DRE) e Termo de Encerramento; ou
- 2) Balanço Patrimonial e demonstrações contábeis extraído do Sped com identificação do Arquivo (HASH) e Número do Recibo; ou
- 3) Balanço Patrimonial e demonstrações contábeis registrado em Cartório, relativo ao domicílio ou sede da licitante, para empresas Sociedade Simples; ou
- 4) Declaração Anual do SIMEI, para empresas microempreendedor individual (MEI).

8.3.4. A Documentos relativos à **QUALIFICAÇÃO TÉCNICA** consistirá em:

- a) **Comprovação de Registro ou inscrição da empresa licitante no CREA** (Conselho Regional de Engenharia e Agronomia) e/ou **CAU** (Conselho de Arquitetura e Urbanismo), da região da sede da empresa, em plena validade;
- b) **Comprovação da capacitação técnico-operacional** mediante apresentação de um ou mais atestado de capacidade técnico operacional, fornecidos por pessoa jurídica de direito público ou privado devidamente identificado, em nome da licitante, compatível com o objeto da licitação.

EDITAL DE LICITAÇÃO
PROCESSO LICITATÓRIO Nº 108/2024
CONCORRÊNCIA ELETRÔNICA Nº 014/2024

c) **Comprovação de Registro ou inscrição do responsável técnico no CREA** (Conselho Regional de Engenharia e Agronomia) e/ou **CAU** (Conselho de Arquitetura e Urbanismo), da região da sede da empresa, em plena validade;

d) **Comprovação da capacitação técnico-profissional**, mediante apresentação de Certidão de Acervo Técnico – CAT, expedida pelo CREA ou CAU da região pertinente, nos termos da legislação aplicável, em nome do(s) **responsável(is) técnico(s)**, que demonstre a Anotação de Responsabilidade Técnica - ART ou o Registro de Responsabilidade Técnica - RRT, compatível com o objeto da presente licitação.

e) **Comprovação de vínculo da empresa licitante com o (s) responsável (is) técnico (s)** acima elencado (s), este(s) deverão pertencer ao quadro permanente da empresa licitante ou comprovar contrato de prestação de serviços terceirizados, na data prevista para entrega da proposta, entendendo-se como tal, para fins deste certame, o sócio que comprove seu vínculo por intermédio de contrato social/estatuto social; o administrador ou o diretor; a constatação na Certidão de Registro e Quitação de Pessoa Jurídica do CREA, da inclusão de seu nome no quadro de Responsáveis Técnicos pela empresa; o empregado devidamente registrado em Carteira de Trabalho e Previdência Social; e o prestador de serviços com contrato escrito firmado com o licitante, ou com declaração de compromisso de vinculação contratual futura desde que acompanhada de Declaração de Anuência do profissional, caso o licitante se sagre vencedor desta licitação.

f) O(s) atestado(s) exigido(s) técnico-operacional e profissional, deverão conter informações que permitam a Administração avaliar sua autenticidade junto ao emissor, tais como:

I - Descrição das características da obra ou serviço

II - Indicação do Representante legal do contratante;

III - Indicação da data de emissão;

IV- Dados para contato como telefone, e/ou email.

g) No caso de atestados e/ou certidões, emitidos por empresa de iniciativa privada, não serão considerados aqueles, emitidos por sociedades integrantes de um mesmo grupo econômico à empresa licitante. Serão consideradas sociedades integrantes de um mesmo grupo econômico à empresa licitante, indistintamente se controladas ou controladoras, aquelas que tenham em seu quadro societário, pessoa física (PF) ou jurídica (PJ), em comum.

Prefeitura Municipal de Ribas do Rio Pardo

Rua Conceição do Rio Pardo, 1725 – Centro – Ribas do Rio Pardo/MS

CEP: 79180-000

Tel.: 0800 808 1175 ou 20 200 150

www.ribasdoriopardo.ms.gov.br



PREFEITURA MUNICIPAL

**RIBAS DO RIO
PARDO**

FLS. _____

PROC. _____

RUB. _____

EDITAL DE LICITAÇÃO
PROCESSO LICITATÓRIO Nº 108/2024
CONCORRÊNCIA ELETRÔNICA Nº 014/2024

h) Para atendimento quanto à capacidade técnico-operacional e profissional, compatível ao objeto, será aceito atestado (s) equivalente (s) ou superior (es), para os itens envolvendo a parcela de maior relevância e valor significativo do objeto, nos termos do §1º do art. 67 da Lei 14.133/2021 e observada a limitação imposta no §2º do mesmo artigo, nos seguintes termos:

ITEM	ESPECIFICAÇÃO	UNID	QTD. ATESTADO
5.2.1.	KIT DE PORTA DE MADEIRA PARA PINTURA, SEMI-OCA (LEVE OU MÉDIA), PADRÃO MÉDIO, 90X210CM, ESPESSURA DE 3,5CM, ITENS INCLUSOS: DOBRADIÇAS, MONTAGEM E INSTALAÇÃO DO BATENTE, FECHADURA COM EXECUÇÃO DO FURO - FORNECIMENTO E INSTALAÇÃO. AF_12/2019	UN	14,00
5.3.1.	GUARDA-CORPO DE AÇO GALVANIZADO DE 1,10M, MONTANTES TUBULARES DE 1.1/4" ESPAÇADOS DE 1,20M, TRAVESSA SUPERIOR DE 1.1/2", GRADIL FORMADO POR TUBOS HORIZONTAIS DE 1" E VERTICAIS DE 3/4", FIXADO COM CHUMBADOR MECÂNICO. AF_04/2019_PS	M	14,93
9.1.1.	EXECUÇÃO DE PASSEIO (CALÇADA) OU PISO DE CONCRETO COM CONCRETO MOLDADO IN LOCO, FEITO EM OBRA, ACABAMENTO CONVENCIONAL, NÃO ARMADO. AF_08/2022	M³	7,02
9.1.2	LASTRO COM MATERIAL GRANULAR (PEDRA BRITADA N.3), APLICADO EM PISOS OU LAJES SOBRE SOLO, ESPESSURA DE *10 CM*. AF_01/2024	M³	25,69

i) Atestado e Certidão que tenham como responsável técnico por fiscalização, não serão considerados no cumprimento da exigência do item acima.

j) **No caso de empresa com registro no CREA ou CAU de outra Unidade Federativa, a empresa deverá apresentar declaração** se comprometendo caso seja vencedora providenciará o visto no Estado de Mato Grosso do Sul para fins de formalização contratual, conforme estabelece o artigo 5º, da Resolução n.º 336, de 27 de outubro de 1.989/ Resolução 413/97 do CONFEA; Lei 12.378/2.010 / Resolução CAU-BR Nº 17 DE 02/03/2012 (Federal), conforme modelo ANEXO VI.

8.3.5. Outras documentações:

Prefeitura Municipal de Ribas do Rio Pardo

Rua Conceição do Rio Pardo, 1725 – Centro – Ribas do Rio Pardo/MS

CEP: 79180-000

Tel.: 0800 808 1175 ou 20 200 150

www.ribasdoriopardo.ms.gov.br

EDITAL DE LICITAÇÃO
PROCESSO LICITATÓRIO Nº 108/2024
CONCORRÊNCIA ELETRÔNICA Nº 014/2024

- a) Declaração Unificada, modelo ANEXO IV.
- b) Declaração de Conhecimento dos Locais e Condições, modelo ANEXO V.

c) Para fins de comprovação do porte empresarial a licitante enquadrada como Microempresa (ME), Empresa de Pequeno Porte (EPP) ou Microempreendedor Individual (MEI), ou sociedade cooperativa deverá apresentar a documentação especificada no subitem 8.3.6.1.1 deste edital, letra “a” ou “b”

8.3.6 DAS CONDIÇÕES DE MICROEMPRESA (ME) OU EMPRESA DE PEQUENO PORTE (EPP)

8.3.6.1. As licitantes enquadradas como Microempresa (ME), Empresa de Pequeno Porte (EPP) ou Microempreendedor Individual (MEI), ou sociedade cooperativa, nos termos do art. 3º da Lei Complementar nº 123/2006, terão tratamento favorecido, consoante disposições contidas nos art. 42 ao 49.

8.3.6.1.1. As licitantes deverão comprovar o enquadramento como Microempresa (ME), Empresa de Pequeno Porte (EPP), Microempreendedor Individual (MEI) ou sociedade cooperativa conforme cada caso, através dos seguintes documentos e/ou equivalentes:

a) Certidão Simplificada, expedida pela Junta Comercial, relativa ao domicílio ou sede da licitante, com data de emissão **não superior a 90 (noventa) dias consecutivos** de antecedência da data prevista para apresentação das propostas; ou

b) **Certificado** da Condição de Microempreendedor Individual – CCMEI

8.3.6.2. A comprovação de regularidade fiscal e trabalhista das microempresas e das empresas de pequeno porte somente será exigida para efeito de contratação, e não como condição para participação na licitação (art. 4º do Decreto nº 8.538/2015).

8.4. No caso de empresas estrangeiras, as exigências de habilitação serão atendidas mediante documentos equivalentes, inicialmente apresentados com tradução livre.

Prefeitura Municipal de Ribas do Rio Pardo

Rua Conceição do Rio Pardo, 1725 – Centro – Ribas do Rio Pardo/MS

CEP: 79180-000

Tel.: 0800 808 1175 ou 20 200 150

www.ribasdoriopardo.ms.gov.br

EDITAL DE LICITAÇÃO
PROCESSO LICITATÓRIO Nº 108/2024
CONCORRÊNCIA ELETRÔNICA Nº 014/2024

8.4.1. Na hipótese de o licitante vencedor ser estrangeiro, para fins de assinatura do contrato, os documentos de que trata o item 8.2 serão traduzidos por tradutor juramentado no País.

8.5. A habilitação dos licitantes será verificada por meio do sistema eletrônico utilizado, nos documentos por ele abrangidos.

8.5.1. Na hipótese de necessidade de envio de documentos complementares, os documentos deverão ser apresentados em formato digital, via sistema, após solicitação do Agente de Contratação no sistema eletrônico.

8.5.2. A verificação pelo Setor de Licitações nos sítios eletrônicos oficiais de órgãos e entidades emissores de certidões constitui meio legal de prova, para fins de habilitação.

8.5.3 O Agente de Contratação reserva-se o direito de solicitar das licitantes, em qualquer tempo, no curso da licitação, quaisquer esclarecimentos sobre documentos já entregues, fixando-lhes prazo para atendimento.

8.5.4. A licitante que participar através da matriz da empresa deverá apresentar a documentação desta; havendo a participação da filial, seus documentos é que deverão ser apresentados; na hipótese de filial, podem ser apresentados documentos que, pela própria natureza, comprovadamente são emitidos em nome da matriz.

8.5.5. Os documentos de habilitação deverão estar em plena vigência e, na hipótese de inexistência de prazo de validade expresso no documento, deverão ter sido emitidos há menos de **90 (noventa) dias** da data estabelecida para o recebimento das propostas.

8.6. Após a entrega dos documentos para habilitação, não será permitida a substituição ou a apresentação de novos documentos, salvo em sede de diligência, para (Lei 14.133/21, art. 64, e IN 73/2022, art. 39, §4º):

8.6.1. Complementação de informações acerca dos documentos já apresentados pelos licitantes e desde que necessária para apurar fatos existentes à época da abertura do certame; e

Prefeitura Municipal de Ribas do Rio Pardo

Rua Conceição do Rio Pardo, 1725 – Centro – Ribas do Rio Pardo/MS

CEP: 79180-000

Tel.: 0800 808 1175 ou 20 200 150

www.ribasdoriopardo.ms.gov.br



PREFEITURA MUNICIPAL

**RIBAS DO RIO
PARDO**

FLS. _____

PROC. _____

RUB. _____

EDITAL DE LICITAÇÃO
PROCESSO LICITATÓRIO Nº 108/2024
CONCORRÊNCIA ELETRÔNICA Nº 014/2024

8.6.2. Atualização de documentos cuja validade tenha expirado após a data de recebimento das propostas;

8.7. Na análise dos documentos de habilitação, o Agente de Contratação/Comissão poderá sanar erros ou falhas, que não alterem a substância dos documentos e sua validade jurídica, mediante decisão fundamentada, registrada em ata e acessível a todos, atribuindo-lhes eficácia para fins de habilitação e classificação.

8.8. Na hipótese de o licitante não atender às exigências para habilitação, o Agente de Contratação examinará a proposta subsequente e assim sucessivamente, na ordem de classificação, até a apuração de uma proposta que atenda ao presente edital.

9. DA CONTRATAÇÃO:

9.1. Homologado o resultado da licitação, o licitante mais bem classificado terá o prazo de 5 (cinco) dias úteis, contados a partir da data de sua convocação, para assinar o Termo de Contrato, sob pena de decair o direito à contratação, sem prejuízo das sanções previstas neste Edital.

9.2. O prazo de convocação poderá ser prorrogado uma vez, por igual período, mediante solicitação do licitante mais bem classificado ou do fornecedor convocado, desde que:

(a) a solicitação seja devidamente justificada e apresentada dentro do prazo; e

(b) a justificativa apresentada seja aceita pela Administração.

9.3. Será facultado à Administração, quando o convocado não assinar o termo de contrato ou não aceitar ou não retirar o instrumento equivalente no prazo e nas condições estabelecidas, convocar os licitantes remanescentes, na ordem de classificação, para a celebração do contrato nas condições propostas pelo licitante vencedor.

9.3.1. O Contrato poderá ser assinado presencialmente ou por meio de assinatura digital.

Prefeitura Municipal de Ribas do Rio Pardo

Rua Conceição do Rio Pardo, 1725 – Centro – Ribas do Rio Pardo/MS

CEP: 79180-000

Tel.: 0800 808 1175 ou 20 200 150

www.ribasdoriopardo.ms.gov.br

EDITAL DE LICITAÇÃO
PROCESSO LICITATÓRIO Nº 108/2024
CONCORRÊNCIA ELETRÔNICA Nº 014/2024

9.4. Na hipótese de nenhum dos licitantes aceitar a contratação nos termos do item 9.3, a Administração, observados o valor estimado e sua eventual atualização nos termos do edital, poderá:

I - convocar os licitantes remanescentes para negociação, na ordem de classificação, com vistas à obtenção de preço melhor, mesmo que acima do preço do adjudicatário;

II - adjudicar e celebrar o contrato nas condições ofertadas pelos licitantes remanescentes, atendida a ordem classificatória, quando frustrada a negociação de melhor condição.

10. DOS RECURSOS:

10.1 A interposição de recurso referente ao julgamento das propostas, à habilitação ou inabilitação de licitantes, à anulação ou revogação da licitação, observará o disposto no art. 165 da Lei nº 14.133, de 2021.

10.2. O prazo recursal é de **3 (três) dias úteis**, contados da data de intimação ou de lavratura da ata.

10.2.1. A intimação poderá ocorrer, inclusive, via sistema.

10.3. Quando o recurso apresentado impugnar o julgamento das propostas ou o ato de habilitação ou inabilitação do licitante:

10.3.1. a intenção de recorrer deverá ser manifestada imediatamente, sob pena de preclusão;

10.3.2. o prazo para a manifestação da intenção de recorrer não será inferior a **30 (trinta) minutos**.

10.3.3. o prazo para apresentação das razões recursais será iniciado na data de intimação ou de lavratura da ata de habilitação ou inabilitação.

10.4. Os recursos deverão ser encaminhados em campo próprio do sistema - **Portal de Licitações BLL – Bolsa de Licitações do Brasil, no sítio eletrônico www.bll.org.br**.

10.5. O recurso será dirigido à autoridade que tiver editado o ato ou proferido a decisão recorrida, a qual poderá reconsiderar sua decisão no prazo de 3 (três) dias úteis, ou, nesse mesmo prazo, encaminhar recurso para a autoridade superior, a qual deverá proferir sua decisão no prazo de 10 (dez) dias úteis, contado do recebimento dos autos.

EDITAL DE LICITAÇÃO
PROCESSO LICITATÓRIO Nº 108/2024
CONCORRÊNCIA ELETRÔNICA Nº 014/2024

10.6. Os recursos interpostos fora do prazo não serão conhecidos.

10.7. O prazo para apresentação de contrarrazões ao recurso pelos demais licitantes será de **3 (três) dias úteis**, contados da data da intimação pessoal ou da divulgação da interposição do recurso, assegurada a vista imediata dos elementos indispensáveis à defesa de seus interesses.

10.7.1. Os recursos serão divulgados em campo próprio do sistema - **Portal de Licitações BLL – Bolsa de Licitações do Brasil**, no **sítio eletrônico** www.bll.org.br.

10.8. O recurso e o pedido de reconsideração terão efeito suspensivo do ato ou da decisão recorrida até que sobrevenha decisão final da autoridade competente.

10.9. O acolhimento do recurso invalida tão somente os atos insuscetíveis de aproveitamento.

11. DA IMPUGNAÇÃO DO EDITAL E DO PEDIDO DE ESCLARECIMENTO

11.1. Qualquer pessoa é parte legítima para impugnar este Edital por irregularidade na aplicação da Lei nº 14.133, de 2021, devendo protocolar o pedido até 3 (três) dias úteis antes da data da abertura do certame.

11.2. A resposta à impugnação ou ao pedido de esclarecimento será divulgado em **sítio eletrônico oficial** no prazo de até 3 (três) dias úteis, limitado ao último dia útil anterior à data da abertura do certame.

11.3. A impugnação e o pedido de esclarecimento poderão ser realizados por forma eletrônica, pelos seguintes meios: licitacao@ribasdoriopardo.ms.gov.br OU protocolada no Setor de Protocolo deste Órgão, situado na Rua Conceição do Rio Pardo, nº 1.725, Bairro Centro, Cidade Ribas do Rio Pardo - MS, em dia de expediente, no horário compreendido das 07h00min às 11h00min e das 13h00min às 17h15min de segunda-feira a quinta-feira, e na sexta feira das 07h00min às 11h00min e das 13h00min às 16h00min. A impugnação deverá estar assinada pelo seu representante legal, devendo ainda ser comprovado os poderes para tal investidura.

11.4. As impugnações e pedidos de esclarecimentos não suspendem os prazos previstos no certame.

Prefeitura Municipal de Ribas do Rio Pardo

Rua Conceição do Rio Pardo, 1725 – Centro – Ribas do Rio Pardo/MS

CEP: 79180-000

Tel.: 0800 808 1175 ou 20 200 150

www.ribasdoriopardo.ms.gov.br

EDITAL DE LICITAÇÃO
PROCESSO LICITATÓRIO Nº 108/2024
CONCORRÊNCIA ELETRÔNICA Nº 014/2024

11.5. A concessão de efeito suspensivo à impugnação é medida excepcional e deverá ser motivada pelo agente de contratação, nos autos do processo de licitação.

11.6. Acolhida a impugnação, será definida e publicada nova data para a realização do certame.

12. DA VISITA AO LOCAL DA OBRA:

12.1. A avaliação prévia do local de execução dos serviços é imprescindível para o conhecimento pleno das condições e peculiaridades do objeto a ser contratado, sendo assegurado ao interessado o direito de realização de vistoria prévia, acompanhado por servidor designado para esse fim.

12.2. Para fins de vistoria o licitante deverá agendar através do telefone 0800 808 1175 ou (67) 99827 0753 com Oscar Yoshio Higa Carvalho (Departamento de Engenharia), ou na Secretaria de Infra Estrutura Pública situada na Avenida Nelson Lirio, Quadra nº 10, Bairro Centro, no Município de Ribas do Rio Pardo, ficando estabelecido que as visitas ocorrerão em dias de expediente, no horário compreendido 07h00min às 10h00min e das 13h00min às 16h00min de segunda-feira a quinta-feira, e na sexta feira das 07h00min às 10h00min e das 13h00min às 15h00min, até o dia útil anterior à data prevista para abertura da licitação.

12.3. Para a vistoria o representante da empresa deverá estar devidamente identificado, apresentando documento de identidade civil, devendo prestar declaração formal assinada pelo representante legal da licitante acerca do conhecimento pleno das condições e peculiaridades da contratação.

12.4. Caso o licitante opte por não realizar a vistoria, deverá prestar declaração formal assinada pelo representante legal da licitante acerca do conhecimento pleno das condições e peculiaridades da contratação.

12.5. Tanto para o atendimento do subitem 12.3. quanto para atendimento do subitem 12.4 a licitante deverá sob pena de inabilitação apresentar declaração, nos termos do ANEXO V do EDITAL – MODELO DE DECLARAÇÃO DE CONHECIMENTO DOS LOCAIS E CONDIÇÕES.

Prefeitura Municipal de Ribas do Rio Pardo

Rua Conceição do Rio Pardo, 1725 – Centro – Ribas do Rio Pardo/MS

CEP: 79180-000

Tel.: 0800 808 1175 ou 20 200 150

www.ribasdoriopardo.ms.gov.br

EDITAL DE LICITAÇÃO
PROCESSO LICITATÓRIO Nº 108/2024
CONCORRÊNCIA ELETRÔNICA Nº 014/2024

12.6. A não realização da vistoria não poderá embasar posteriores alegações de desconhecimento das instalações, dúvidas ou esquecimentos de quaisquer detalhes dos locais da prestação dos serviços, devendo o contratado assumir os ônus dos serviços decorrentes.

13. DAS SANÇÕES ADMINISTRATIVAS:

13.1. Pela inexecução total ou parcial do contrato, a Prefeitura Municipal de Ribas do Rio Pardo /MS poderá, garantida prévia defesa, aplicar à contratada as sanção administrativas de conformidade com o item 13 do Termo de Referência.

14. DAS DISPOSIÇÕES GERAIS:

14.1. Será divulgada ata da sessão pública no sistema eletrônico.

14.2. Não havendo expediente ou ocorrendo qualquer fato superveniente que impeça a realização do certame na data marcada, a sessão será automaticamente transferida para o primeiro dia útil subsequente, no mesmo horário anteriormente estabelecido, desde que não haja comunicação em contrário, pelo Agente de Contratação.

14.3. Todas as referências de tempo no Edital, no aviso e durante a sessão pública observarão o horário de Brasília - DF.

14.4. A homologação do resultado desta licitação não implicará direito à contratação.

14.5. As normas disciplinadoras da licitação serão sempre interpretadas em favor da ampliação da disputa entre os interessados, desde que não comprometam o interesse da Administração, o princípio da isonomia, a finalidade e a segurança da contratação.

14.6. Os licitantes assumem todos os custos de preparação e apresentação de suas propostas e a Administração não será, em nenhum caso, responsável por esses custos, independentemente da condução ou do resultado do processo licitatório.



PREFEITURA MUNICIPAL

**RIBAS DO RIO
PARDO**

FLS. _____

PROC. _____

RUB. _____

EDITAL DE LICITAÇÃO
PROCESSO LICITATÓRIO Nº 108/2024
CONCORRÊNCIA ELETRÔNICA Nº 014/2024

14.7. Na contagem dos prazos estabelecidos neste Edital e seus Anexos, excluir-se-á o dia do início e incluir-se-á o do vencimento. Só se iniciam e vencem os prazos em dias de expediente na Administração.

14.8. O desatendimento de exigências formais não essenciais não importará o afastamento do licitante, desde que seja possível o aproveitamento do ato, observados os princípios da isonomia e do interesse público.

14.9 O Edital e seus anexos estão disponíveis, na íntegra, no Portal Nacional de Contratações Públicas (PNCP), no Portal Bolsa de Licitações do Brasil (BLL) no endereço eletrônico www.bll.org.br; no Portal da Transparência no endereço eletrônico <http://45.174.220.245:8079/transparencia/>, na página Licitações e Editais no endereço eletrônico <https://www.ribasdoriopardo.ms.gov.br/editais/0/10> e em resumo no Diário Oficial deste Município no endereço eletrônico <https://www.ribasdoriopardo.ms.gov.br/diribas>.

14.10 Integram este Edital, para todos os fins e efeitos, os seguintes anexos:

ANEXO I – Projeto Básico ou Termo de Referência

Apêndice do Anexo I – Estudo Técnico Preliminar

ANEXO II – Modelo Proposta de Preços

ANEXO III – Minuta de Termo de Contrato

ANEXO IV – Declaração Unificada

ANEXO V - Modelo de Declaração de Conhecimento das Condições e Locais da Obra

ANEXO VI - Modelo de Declaração visto no Estado de Mato Grosso do Sul

Ribas do Rio Pardo - MS, 06 de novembro de 2024.

SÉRGIO RODRIGUES SILVA
Gabinete do Prefeito

Prefeitura Municipal de Ribas do Rio Pardo

Rua Conceição do Rio Pardo, 1725 – Centro – Ribas do Rio Pardo/MS

CEP: 79180-000

Tel.: 0800 808 1175 ou 20 200 150

www.ribasdoriopardo.ms.gov.br

ANEXO I – TERMO DE REFERÊNCIA

1 - OBJETO

1.1. Contratação de Empresa Especializada para **execução das obras de reforma e requalificação para acessibilidade do paço Municipal**, no Município de Ribas do Rio Pardo/MS, nos termos da tabela abaixo, conforme condições e exigências estabelecidas neste instrumento.

Item	Código	Descrição	UNID	Quant.	Preço Total
1	005.001.113	Contratação de empresa especializada para execução das Obras de Reforma e Requalificação para Acessibilidade do Paço Municipal.	SERVIÇO	01	154.790,24

1.1. Os serviços objeto desta contratação são caracterizados como obra, conforme justificativa constante do Estudo Técnico Preliminar.

1.2. Prevê-se que para a realização da obra, o prazo de vigência contratual **06 (seis) meses** contados da assinatura do contrato, na forma do artigo 105 da Lei nº 14.133, de 2021, podendo ser prorrogado, nos termos do art. 111 da Lei 14.133/2021, considerando que o prazo de execução da obra é de **03 (três) meses** previsto no cronograma e o prazo de início de execução é de **10 (dez) dias** a contar da emissão da Autorização de Fornecimento (AF) e/ou Ordem de Serviço (OS).

2. FUNDAMENTAÇÃO DA CONTRATAÇÃO

2.1. A reforma do Paço Municipal visa atender às exigências legais estabelecidas pela legislação brasileira, como o Estatuto da Pessoa com Deficiência (Lei nº 13.146/2015) e a NBR 9050, que estabelecem normas para a promoção da acessibilidade em edificações públicas. O não cumprimento dessas normas pode resultar em sanções legais e prejudica a imagem da administração pública.

2.2. A acessibilidade é um direito fundamental. Adaptar o prédio da prefeitura garantirá que todas as pessoas, independentemente de suas limitações físicas ou sensoriais, possam acessar os serviços públicos oferecidos, promovendo a inclusão social e o respeito à diversidade.

- 2.3. A acessibilidade facilita o acesso da população aos serviços públicos, resultando em um atendimento mais eficiente e inclusivo. Isso reflete o compromisso da administração pública com a igualdade e a dignidade de todos os cidadãos.
- 2.4. A modernização e adaptação do prédio não apenas cumprem as exigências legais, mas também preservam e valorizam o patrimônio público, tornando-o mais funcional e acessível para todos.
- 2.5. Ao proporcionar acessibilidade, a prefeitura promove a autonomia de pessoas com deficiência ou mobilidade reduzida, permitindo que elas acessem os serviços públicos de forma independente, sem precisar de ajuda constante de terceiros.
- 2.6. Nossa cidade está em processo de desenvolvimento, com isso o número de pessoas também aumentou significativamente trazendo consigo possível pessoas portadores de deficiência ou mobilidade reduzida. Adaptar o prédio da prefeitura atende a essa necessidade e demonstra sensibilidade às questões sociais e de inclusão.
- 2.7. A reforma contribui diretamente para melhorar a qualidade de vida de todos os usuários do prédio, criando um ambiente mais seguro, confortável e inclusivo.
- 2.8. A prefeitura deve ser um exemplo de responsabilidade social, garantindo que seus prédio e serviços estejam acessíveis a todos os cidadãos. Essa reforma demonstra o compromisso da administração com a equidade e a justiça social.
- 2.9. Em suma a reforma e adequação para implementação de acessibilidade é fundamental para permitir a participação ativa de todas as pessoas na vida cívica e política da cidade.
- 2.10. Ao garantir que a prefeitura seja acessível, a administração promove a inclusão e incentiva a participação de pessoas com deficiência e mobilidade reduzida em processos decisórios e eventos público, a fim de garantir também o direito de ir e vir de TODOS os cidadãos.
- 2.11. O objeto da contratação está previsto no Plano de Contratações Anual do exercício de 2024.

3 - REQUISITOS DA CONTRATAÇÃO

- 3.1. A contratação da empresa para a realização da obra objeto deste Termo de Referência deverá ocorrer seguindo aos ditames previstos na Lei Federal n. 14.133/21, observando-se especialmente as seguintes questões:

Prefeitura Municipal de Ribas do Rio Pardo

Rua Conceição do Rio Pardo, 1725 – Centro – Ribas do Rio Pardo/MS

CEP: 79180-000

Tel.: 0800 808 1175 ou 20 200 150

www.ribasdoriopardo.ms.gov.br

3.2. Requisitos que versam sobre a prestação dos serviços:

- a) As obras de adequação e acessibilidade da Prefeitura Municipal deverá ser realizada no prédio do Paço Municipal, no município de Ribas do Rio Pardo/MS, nas Respectivas Coordenadas (20°26'38.75"S) (53°45'22.18"O).
- b) Os critérios, tipos de materiais e a descrição de forma clara dos serviços a serem executados, bem como as normas para execução dos serviços de ampliação estão previstos de forma mais objetiva no Memorial Descritivo e nos projetos, elaborado por profissional habilitado.
- c) A obra será executada de acordo com o estabelecido neste Termo de Referência, memorial descritivo, e nas quantidades especificadas em planilha, salvo alterações da elaboração dos projetos executivos, devidamente aprovados pela PREFEITURA MUNICIPAL DE RIBAS DO RIO PARDO/MS.
- d) Todos os materiais a serem empregados nas obras deverão ser comprovadamente de boa qualidade e satisfazer rigorosamente as especificações a seguir:
- e) Critério de similaridade: Todo material empregado na execução dos serviços será de primeira qualidade, sendo rejeitados aqueles que não se enquadrarem nas especificações fornecidas. Serão aceitos materiais similares aos especificados, desde que consultada previamente a FISCALIZAÇÃO a respeito de sua utilização, devendo ser registrado no diário de obras. O Construtor obriga-se, no entanto, a demonstrar a similaridade do material ou equipamento proposto mediante a apresentação de laudos comprobatórios ou testes de ensaio, que atestem as mesmas características e mesmas especificações.
- f) Todos os serviços serão executados em completa obediência aos princípios de boa técnica, devendo ainda satisfazer rigorosamente às Normas Brasileiras estabelecidas para a construção civil.
- g) Interpretação de documentos fornecidos, no caso de divergências de interpretação entre documentos fornecidos será obedecida as seguintes ordens de prioridades:
- h) Em caso de divergências entre esta especificação, a planilha orçamentária e os desenhos/projetos fornecidos deverão ser consultados a PREFEITURA MUNICIPAL DE RIBAS DO RIO PARDO-MS;

Prefeitura Municipal de Ribas do Rio Pardo

Rua Conceição do Rio Pardo, 1725 – Centro – Ribas do Rio Pardo/MS

CEP: 79180-000

Tel.: 0800 808 1175 ou 20 200 150

www.ribasdoriopardo.ms.gov.br

- i) Em caso de divergência entre os projetos de datas diferentes, prevalecerão sempre os mais recentes;
- j) As cotas dos desenhos prevalecem sobre o desenho (escala).
- k) O Proprietário (Prefeitura Municipal de Ribas Do Rio Pardo/MS) designará para acompanhamento das obras, engenheiros, arquitetos e seus prepostos, para exercerem a fiscalização.
- l) A fiscalização deverá orientar sobre questões técnicas da obra, sem que isto implique em transferência de responsabilidade sobre a execução da obra, a qual será única e exclusivamente de competência do Construtor.
- m) Obriga-se ainda o Construtor a manter no canteiro de obras um livro denominado “DIÁRIO DE OBRAS”, onde se anotarão os serviços em execução no dia, condições do tempo e quaisquer outras anotações julgadas oportunas pelo Construtor.
- n) A fiscalização terá acesso direto a este livro, podendo também nele escrever tudo que julgar necessário, a qualquer tempo.
- o) Todas as comunicações, tanto do Construtor, quanto da fiscalização, só serão levadas em consideração se contidas no “DIÁRIO DE OBRAS”.
- p) Equipamentos e ferramentas: o construtor obriga-se a empregar todos os equipamentos e ferramentas necessárias à boa execução dos serviços. Para a sua utilização, deverão ser observadas todas as recomendações com relação à segurança do trabalho contidas nas normas do Ministério do Trabalho.
- q) O construtor deverá verificar periodicamente as condições de uso dos diversos equipamentos, não se admitindo atraso no cumprimento de etapas em função do mau funcionamento de qualquer equipamento.
- r) Os equipamentos somente poderão ser operados por profissionais especializados, a fim de se evitar acidentes.

- s) Caso seja necessário o uso de algum equipamento que não seja de propriedade do construtor, este será obrigado a sublocá-lo imediatamente, visando não se observar atrasos na execução dos serviços.
- t) Equipamentos de segurança: O construtor se obriga a manter na obra todos os equipamentos de proteção individual - "E.P.I." - necessários à execução dos serviços, sendo estes em bom estado de conservação. Serão observadas as normas pertinentes ao assunto.
- u) Poderá ser exigida pela Prefeitura, de acordo com o porte da obra, a presença em tempo integral no canteiro, de um profissional que seja efetivo membro da "CIPA".
- v) Deverá ainda ser previsto no canteiro de obras a colocação de extintores de incêndio em locais estratégicos.
- w) Com relação ao transporte vertical, é terminantemente proibido o transporte simultâneo de pessoas e cargas no mesmo equipamento.
- x) Fica estabelecido ainda que o Proprietário não possa ser responsabilizado por qualquer acidente ocorrido em execução de algum serviço da obra.
- y) Administração local: As obras serão obrigatoriamente dirigidas por engenheiro civil responsável técnico, podendo a pedido da fiscalização, permanecer em tempo integral no canteiro de obras. Pelo engenheiro responsável técnico deverão ser feitas todas as comunicações entre a fiscalização e o construtor. Será obrigatória, também, a presença um mestre-de-obras e/ou encarregado de obras, bem como profissionais para outras funções tais como vigilância, serviços de escritório, distribuição e guarda de ferramentas e outros mais necessários.
- z) Também poderá a FISCALIZAÇÃO a seu critério exigir a substituição de qualquer profissional que não esteja se portando de acordo com a posição que ocupa.
- aa) Serão empregados profissionais em número compatível com o bom andamento dos serviços, de comum acordo com a FISCALIZAÇÃO.

bb) A vigilância do canteiro de obras será de exclusiva competência do construtor, não cabendo a Prefeitura nenhuma responsabilidade sob qualquer fato ocorrido neste sentido.

3.3. Requisitos que versam sobre a sustentabilidade:

3.3.1. Além dos critérios de sustentabilidade eventualmente inseridos na descrição do objeto, devem ser atendidos os requisitos previstos no Guia Nacional de Contratações Sustentáveis.

3.4. Requisitos que versam sobre a subcontratação do objeto:

a) Não será admitida a subcontratação do objeto contratual.

3.5. Requisitos que versam sobre a garantia da contratação:

3.1. Será exigida a garantia da contratação de que tratam os arts. 96 e seguintes da Lei nº 14.133, de 2021, no valor correspondente a 5% (cinco por cento) do valor inicial do contrato, nos termos do art. 98 da Lei 14.133/2021.

a) A caução poderá ser efetuada em moeda corrente do País, Fiança Bancária, Título da Dívida Pública ou Seguro Garantia.

b) Em caso de opção pelo seguro-garantia, a parte adjudicatária deverá apresentá-la, no máximo, até a data de assinatura do contrato.

c) A garantia, nas modalidades caução e fiança bancária, deverá ser prestada em até 20 dias úteis após a assinatura do contrato..

d) O valor caucionado somente será levantado na assinatura do Termo de Recebimento Definitivo da obra/serviços.

e) A garantia prestada pelo contratado será liberada ou restituída após a fiel execução do contrato ou após a sua extinção por culpa exclusiva da Administração e, quando em dinheiro, atualizada monetariamente.

f) É vedada a substituição dos valores caucionados sobre os quais não incidirão juros.

g) A empresa que executar a obra ficará responsável pela solidez e segurança do trabalho por um período irredutível de 05 (cinco) anos, conforme elencado no artigo 618 do Código Civil Brasileiro, da Lei de Licitações e demais normas vigentes.

h) A CONTRATANTE terá 180 dias após o aparecimento dos vícios ou defeitos para propor ação contra a empresa, sob pena de decair o seu direito de propor a referida ação, conforme elencado no artigo 618, parágrafo único do Código Civil e das legislações vigentes.

3.6. Requisitos que versam sobre as questões sociais, ambientais e culturais:

a) Comprovação de práticas sustentáveis na execução das obras, como uso de materiais ecoeficientes, redução do consumo de água e energia, e gestão adequada de resíduos sólidos.

b) Adoção de medidas para preservação de áreas verdes e proteção de ecossistemas sensíveis próximos ao local da obra.

c) Cumprimento das legislações ambientais locais e obtenção de todas as licenças e autorizações necessárias.

d) Contratação prioritária de mão de obra local, promovendo a geração de empregos na região e o desenvolvimento socioeconômico.

e) Adoção de medidas para preservação de patrimônios culturais tangíveis e intangíveis durante e após a execução da obra.

f) A Contratada deve garantir que os funcionários da empresa tenham condições de trabalho seguras e respeito aos direitos trabalhistas.

3.7. Classificação quanto ao acesso:

a) Nos termos da Lei nº 12.527, de 18 de novembro de 2011 (Lei de acesso à informação), o presente Termo não se classifica como sigiloso.

3.8. Requisitos que versam sobre a vistoria:

Prefeitura Municipal de Ribas do Rio Pardo

Rua Conceição do Rio Pardo, 1725 – Centro – Ribas do Rio Pardo/MS

CEP: 79180-000

Tel.: 0800 808 1175 ou 20 200 150

www.ribasdoriopardo.ms.gov.br

- a) A avaliação prévia do local de execução dos serviços é imprescindível para o conhecimento pleno das condições e peculiaridades do objeto a ser contratado, sendo assegurado ao interessado o direito de realização de vistoria prévia, acompanhado por servidor designado para esse fim.
- b) Para fins de vistoria o licitante deverá agendar através do telefone 0800 808 1175 ou (67) 99827 0753 com Oscar Yoshio Higa Carvalho (Departamento de Engenharia), ou na Secretaria de Infra Estrutura Pública situada na Avenida Nelson Lírio, Quadra nº 10, Bairro Centro, no Município de Ribas do Rio Pardo, ficando estabelecido que as visitas ocorrerão em dias de expediente, no horário compreendido 07h00min às 10h00min e das 13h00min às 16h00min de segunda-feira a quinta-feira, e na sexta feira das 07h00min às 10h00min e das 13h00min às 15h00min, até o dia útil anterior à data prevista para abertura da licitação.
- c) Para a vistoria, o representante legal da empresa ou responsável técnico deverá estar devidamente identificado, apresentando documento de identidade civil.
- d) Caso o licitante opte por não realizar a vistoria, deverá prestar declaração formal assinada pelo representante legal da licitante acerca do conhecimento pleno das condições e peculiaridades da contratação.**
- e) A não realização da vistoria não poderá embasar posteriores alegações de desconhecimento das instalações, dúvidas ou esquecimentos de quaisquer detalhes dos locais da prestação dos serviços, devendo o contratado assumir os ônus dos serviços decorrentes.

3.9. Das obrigações da CONTRATADA e do CONTRATANTE:

3.9.1. A CONTRATADA obriga-se:

- a) Manter em sigilo todas as informações que lhes forem passadas e não puderem ser exteriorizadas;
- b) Executar com presteza, e com base na legislação vigente, os serviços contratados;

- c) Não ter, entre seus sócios, servidor ou cargos comissionados da Prefeitura Municipal de Ribas do Rio Pardo/MS, em observância ao disposto na Lei n. 14.133/21;
- d) Disponibilizar o(s) profissional (is) necessário(s) à prestação dos serviços;
- e) Manter durante a execução do contrato todas as condições de habilitação e qualificação exigidas no ato que tiver autorizado a contratação;
- f) Aceitar nas mesmas condições contratuais os acréscimos ou supressões que se fizerem necessárias, decorrentes de modificações de quantitativos, projetos ou especificações, até o limite de 25% (vinte e cinco por cento) do valor contratual atualizado, de acordo com o art. 125 da Lei Federal n. 14.133/21;
- g) Comunicar a CONTRATANTE, tempestivamente e por escrito, quaisquer alterações ou acontecimentos que impeçam, mesmo temporariamente, de cumprir seus deveres e responsabilidade relativos à execução do instrumento contratual, total ou parcialmente, por motivo de caso fortuito ou força maior;
- h) Assinar e retirar o instrumento contratual, no prazo de até 05 (cinco) dias úteis, contados do recebimento da convocação formal;
- i) Responsabilizar-se, integralmente, por todos os tributos, taxas e contribuições (inclusive parafiscais), que direta ou indiretamente, incidam ou vierem a incidir na presente contratação;
- j) Responsabilizar-se pelos atrasos e/ou prejuízos decorrentes da paralisação parcial ou total na entrega dos bens;
- k) Responsabilizar-se única e exclusivamente quanto a quaisquer ônus e obrigações concernentes às legislações sociais, trabalhistas, fiscais, securitárias, previdenciárias, comerciais e de qualquer outra natureza, bem como quanto a quaisquer despesas advindas, decorrentes ou relacionadas à execução do objeto do presente instrumento;

- l) Entregar os serviços conforme especificações do Termo de Referência, Memorial Descritivo e Projeto Executivo;
- m) Promover diligências junto aos órgãos competentes e/ou Concessionárias de Serviços Públicos, para as respectivas aprovações de projetos, quando for o caso. Ressalta-se, ainda, que caberá à CONTRATADA, todo o ônus e/ou providências cabíveis para remanejamento de instalações junto à locação da obra.
- n) Possuir corpo técnico qualificado em conformidade com o porte da obra contratada e Anotações de Responsabilidade Técnica apresentadas em processo licitatório.
- o) Executar os serviços de acordo com as especificações técnicas e prazos determinados no Edital, como também de acordo com o Cronograma Físico-Financeiro. Caso esta obrigação não seja cumprida dentro do prazo, a CONTRATADA ficará sujeita à multa estabelecida no Contrato.
- p) Providenciar para todos os seus funcionários o uso de EPI (equipamento de proteção individual).
- q) Empregar boa técnica na execução dos serviços, com materiais de primeira qualidade, de acordo com o previsto no Edital e seus anexos.
- r) Executar todos os serviços complementares julgados necessários para que o local tenha condições de uso satisfatório.
- s) Executar limpeza geral, ao final da execução dos serviços, devendo a obra ser entregue em perfeitas condições de ocupação e uso.
- t) Obedecer sempre às recomendações dos fabricantes na aplicação dos materiais industrializados e do emprego Permanente, cabendo à CONTRATADA, em qualquer caso, a responsabilidade técnica e os ônus decorrentes de sua má aplicação.
- u) Cumprir as exigências de reserva de cargos prevista em lei, bem como em outras normas específicas, para pessoa com deficiência, para reabilitado da Previdência Social e para aprendiz (art. 92, XVII da Lei 14.133/2021);

3.9.2. A CONTRATANTE obriga-se a:

- a) Proporcionar à Contratada as condições necessárias a fim de que se possa desempenhar normalmente o Contrato;
- b) Disponibilizar os mecanismos necessários para análises das informações oficiais que demandam análise pela contratada;
- c) Efetuar o recebimento dos bens, procedendo o pagamento em até 30 (trinta) dias após a liquidação, mediante apresentação da Nota Fiscal devidamente atestada pelo fiscal designado;
- d) Notificar, formal e tempestivamente, a contratada sobre as irregularidades observadas no cumprimento do contrato;
- e) Notificar a contratada, por escrito e com antecedência, sobre multas, penalidades e quaisquer débitos de sua responsabilidade;
- f) Fiscalizar a presente contratação nos termos legais disponíveis;
- g) Designar um servidor de seu quadro de pessoal para o exercício da função de Fiscal de Contrato, nos termos do artigo 117, da Lei Federal n. 14.133/21;
- h) Rejeitar o fornecimento do objeto do contrato por terceiros, no todo ou em parte, sem autorização.

4 – DO PRAZO E DA POSSIBILIDADE DE PRORROGAÇÃO:

4.1. O prazo de vigência do contrato é de **06 (seis) meses** contados da assinatura do contrato, na forma do artigo 105 da Lei nº 14.133, de 2021.

4.2. A prorrogação poderá ocorrer, nos termos do art. 111 da Lei 14.133/2021.

4.3. O cronograma prevê o prazo de **03 (três) meses** da emissão da Autorização de Fornecimento para a conclusão da obra, portanto, considerando os prazos de assinatura do contrato e pagamento, o prazo de duração do contrato acima fixado será adequado.

5 - DESCRIÇÃO DA SOLUÇÃO COMO UM TODO

5.1. Realização de **LICITAÇÃO**, pela modalidade **CONCORRÊNCIA ELETRONICA** fundada no inciso II, do art. 28, da Lei 14.133/2021, para a **Contratação de Empresa Especializada na Execução das Obras de Reforma e Requalificação para Acessibilidade do Paço Municipal**, no Município de Ribas do Rio Pardo/MS, adotando o critério de julgamento **MENOR PREÇO GLOBAL**, previsto no inciso I do art. 33 da Lei 14.133/2021, e a execução indireta da obra seguirá o regime de execução de **EMPREITADA POR PREÇO GLOBAL**, nos termos do inciso II do art. 46 do mesmo diploma legal.

5.3. A contratação, deverá ser realizada nos termos propostos e deverá se aperfeiçoar atendendo-se os requisitos expressos nos moldes deste Termo de Referência e do Memorial Descritivo, bem como, dos documentos de engenharia elaborados.

5.4. Para o devido controle e certificação de adequação dos serviços entregues pela contratada, a Administração deverá designar gestor e fiscal do contrato.

6 – MODELO DE EXECUÇÃO DO OBJETO

Condições de execução

6.1. A execução do serviço ora descrito neste termo de referência seguirá a dinâmica delimitada no Projeto e nos documentos de engenharia.

6.2. A CONTRATADA assumirá inteira responsabilidade por danos ou desvios eventualmente causados ao patrimônio da Prefeitura Municipal de Ribas do Rio Pardo/MS ou de terceiros por ação ou omissão de seus funcionários ou prepostos, quando da prestação dos serviços, mesmo que fora do exercício das atribuições previstas no contrato;

6.3. A contratação deverá ser executada fielmente pelas partes, de acordo com as cláusulas dispostas no presente documento, respondendo pela inexecução total ou parcial, conforme dispõe o caput do art. 115 da Lei 14.133/2021.

6.4. Ao longo da execução contratual a CONTRATADA deverá cumprir a reserva de cargos prevista em lei para pessoa com deficiência, reabilitado da Previdência Social ou aprendiz, bem como, reservar de cargos de normas específicas, nos termos do art, 116 da Lei 14.133/2021.

Local de prestação dos serviços

6.5. As obras de adequação e acessibilidade da Prefeitura Municipal deverá ser realizada no prédio do Paço Municipal, no município de Ribas do Rio Pardo/MS, nas Respectivas Coordenadas (20°26'38.75"S) (53°45'22.18"O).

Materiais a serem disponibilizados

6.6. Para a perfeita execução dos serviços, a Contratada deverá disponibilizar os materiais, equipamentos, ferramentas e utensílios necessários, nas quantidades estimadas e qualidades estabelecidas no Memorial Descritivo e nos documentos de engenharia encartados, promovendo sua substituição quando necessário.

7 – DA GESTÃO DO CONTRATO

7.1. O contrato deverá ser executado fielmente pelas partes, de acordo com as cláusulas avençadas e as normas da Lei nº 14.133, de 2021, e cada parte responderá pelas consequências de sua inexecução total ou parcial.

7.2. Em caso de impedimento, ordem de paralisação ou suspensão do contrato, o cronograma de execução será prorrogado automaticamente pelo tempo correspondente, anotadas tais circunstâncias mediante simples apostila.

7.3. As comunicações entre o órgão ou entidade e a contratada devem ser realizadas por escrito sempre que o ato exigir tal formalidade, admitindo-se o uso de mensagem eletrônica para esse fim.

7.4. O órgão ou entidade poderá convocar representante da empresa para adoção de providências que devam ser cumpridas de imediato.

7.5. Após a assinatura do contrato ou instrumento equivalente, o órgão ou entidade poderá convocar o representante da empresa contratada para reunião inicial para apresentação do plano de fiscalização, que conterá informações acerca das obrigações contratuais, dos mecanismos de fiscalização, das estratégias para execução do objeto, do plano complementar de execução da contratada, quando houver, do método de aferição dos resultados e das sanções aplicáveis, dentre outros.

7.6. Preposto

7.6.1. A Contratada designará formalmente o preposto da empresa, antes do início da prestação dos serviços, indicando no instrumento os poderes e deveres em relação à execução do objeto contratado.

7.6.2. A Contratada deverá manter preposto da empresa no local da execução do objeto durante o período de execução da obra.

7.6.3. A Contratante poderá recusar, desde que justificadamente, a indicação ou a manutenção do preposto da empresa, hipótese em que a Contratada designará outro para o exercício da atividade.

7.7. Fiscalização Técnica:

7.7.1. O fiscal técnico do contrato acompanhará a execução do contrato, para que sejam cumpridas todas as condições estabelecidas no contrato, de modo a assegurar os melhores resultados para a Administração. (Decreto Municipal n. 046/2023);

7.7.2. O fiscal técnico do contrato anotará no histórico de gerenciamento do contrato todas as ocorrências relacionadas à execução do contrato, com a descrição do que for necessário para a regularização das faltas ou dos defeitos observados. (Lei nº 14.133, de 2021, art. 117, §1º);

7.7.3. Identificada qualquer inexecução ou irregularidade, o fiscal técnico do contrato emitirá notificações para a correção da execução do contrato, determinando prazo para a correção.

7.7.4. O fiscal técnico do contrato informará ao gestor do contrato, em tempo hábil, a situação que demandar decisão ou adoção de medidas que ultrapassem sua competência, para que adote as medidas necessárias e saneadoras, se for o caso.

7.7.5. No caso de ocorrências que possam inviabilizar a execução do contrato nas datas aprazadas, o fiscal técnico do contrato comunicará o fato imediatamente ao gestor do contrato.

7.7.6. O fiscal técnico do contrato comunicará ao gestor do contrato, em tempo hábil, o término do contrato sob sua responsabilidade, com vistas à renovação tempestiva ou à prorrogação contratual.

7.8. Fiscalização Administrativa:

7.8.1. O fiscal administrativo do contrato verificará a manutenção das condições de habilitação da contratada, acompanhará o empenho, o pagamento, as garantias, as glosas e a formalização de apostilamento e termos aditivos, solicitando quaisquer documentos comprobatórios pertinentes, caso necessário.

7.8.2. Caso ocorra descumprimento das obrigações contratuais, o fiscal administrativo do contrato atuará tempestivamente na solução do problema, reportando ao gestor do contrato para que tome as providências cabíveis, quando ultrapassar a sua competência;

7.9. Gestor do Contrato

7.9.1. O gestor do contrato coordenará a atualização do processo de acompanhamento e fiscalização do contrato contendo todos os registros formais da execução no histórico de gerenciamento do contrato, a exemplo da ordem de serviço, do registro de ocorrências, das alterações e das prorrogações contratuais, elaborando relatório com vistas à verificação da necessidade de adequações do contrato para fins de atendimento da finalidade da administração.

7.9.2. O gestor do contrato acompanhará os registros realizados pelos fiscais do contrato, de todas as ocorrências relacionadas à execução do contrato e as medidas adotadas, informando, se for o caso, à autoridade superior àquelas que ultrapassarem a sua competência.

7.9.3. O gestor do contrato acompanhará a manutenção das condições de habilitação da contratada, para fins de empenho de despesa e pagamento, e anotar os problemas que obstem o fluxo normal da liquidação e do pagamento da despesa no relatório de riscos eventuais.

7.9.4. O gestor do contrato emitirá documento comprobatório da avaliação realizada pelos fiscais técnico, administrativo e setorial quanto ao cumprimento de obrigações assumidas pelo contratado, com menção ao seu desempenho na execução contratual, baseado nos indicadores objetivamente definidos e aferidos, e a eventuais penalidades aplicadas, devendo constar do cadastro de atesto de cumprimento de obrigações.

7.9.5. O gestor do contrato tomará providências para a formalização de processo administrativo de responsabilização para fins de aplicação de sanções, a ser conduzido pela comissão de que trata o art. 158 da Lei nº 14.133, de 2021, ou pelo agente ou pelo setor com competência para tal, conforme o caso.

7.9.6. O gestor do contrato deverá elaborar relatório final com informações sobre a consecução dos objetivos que tenham justificado a contratação e eventuais condutas a serem adotadas para o aprimoramento das atividades da Administração.

7.9.7. O gestor do contrato deverá enviar a documentação pertinente ao setor de competente para a formalização dos procedimentos de liquidação e pagamento, no valor dimensionado pela fiscalização e gestão nos termos do contrato.

7.9.8. A designação dos gestores e fiscais dos contratos será realizada por ato formal do órgão ou da entidade demandante;

7.9.9. A fiscalização poderá ser executada por apenas um servidor, este, acumulará às atribuições pertinentes às fiscalizações técnica, administrativa e setorial.

8 – CRITÉRIOS DE MEDIÇÃO E DE PAGAMENTO

8.1. Recebimento

8.1.1 Ao final de cada etapa da execução contratual, conforme previsto no Cronograma Físico-Financeiro, o Contratado apresentará a medição prévia dos serviços executados no período, por meio de planilha e memória de cálculo detalhada.

8.1.2. Uma etapa será considerada efetivamente concluída quando os serviços previstos para aquela etapa, no Cronograma Físico-Financeiro, estiverem executados em sua totalidade.

8.1.3. O contratado também apresentará, a cada medição, os documentos comprobatórios da procedência legal dos produtos e subprodutos florestais utilizados naquela etapa da execução contratual, quando for o caso.

8.1.4. Os serviços serão recebidos definitivamente no prazo de 15 (quinze) dias, contados do recebimento provisório, por servidor ou comissão designada pela autoridade competente, mediante termos detalhados, quando verificado o cumprimento das exigências de caráter técnico e administrativo. (Art. 140 inciso I “a”, da Lei nº 14.133 e Arts. 22, X e 23, X do Decreto nº 11.246, de 2022).

8.1.5. O prazo da disposição acima será contado do recebimento de comunicação de cobrança oriunda do contratado com a comprovação da prestação dos serviços a que se referem a parcela a ser paga.

8.1.6. O fiscal técnico do contrato realizará o recebimento provisório do objeto do contrato mediante termo detalhado que comprove o cumprimento das exigências de caráter técnico. (Art. 22, X, Decreto nº 11.246, de 2022).

8.1.7. O fiscal administrativo do contrato realizará o recebimento provisório do objeto do contrato mediante termo detalhado que comprove o cumprimento das exigências de caráter administrativo. (Art. 23, X, Decreto nº 11.246, de 2022)

8.1.8. O fiscal setorial do contrato, quando houver, realizará o recebimento provisório sob o ponto de vista técnico e administrativo.

8.1.9. Para efeito de recebimento provisório, ao final de cada período de faturamento, o fiscal técnico do contrato irá apurar o resultado das avaliações da execução do objeto e, se for o caso, a análise do

desempenho e qualidade da prestação dos serviços realizados em consonância com os indicadores previstos, que poderá resultar no redimensionamento de valores a serem pagos à contratada, registrando em relatório a ser encaminhado ao gestor do contrato.

8.1.10. Será considerado como ocorrido o recebimento provisório com a entrega do termo detalhado ou, em havendo mais de um a ser feito, com a entrega do último.

8.1.11. O Contratado fica obrigado a reparar, corrigir, remover, reconstruir ou substituir, às suas expensas, no todo ou em parte, o objeto em que se verificarem vícios, defeitos ou incorreções resultantes da execução ou materiais empregados, cabendo à fiscalização não atestar a última e/ou única medição de serviços até que sejam sanadas todas as eventuais pendências que possam vir a ser apontadas no Recebimento Provisório.

8.1.12. A fiscalização não efetuará o ateste da última e/ou única medição de serviços até que sejam sanadas todas as eventuais pendências que possam vir a ser apontadas no Recebimento Provisório. (Art. 119 c/c art. 140 da Lei nº 14133, de 2021)

8.1.13. O recebimento provisório também ficará sujeito, quando cabível, à conclusão de todos os testes de campo e à entrega dos Manuais e Instruções exigíveis.

8.2.14. Os serviços poderão ser rejeitados, no todo ou em parte, quando em desacordo com as especificações constantes neste Termo de Referência e na proposta, sem prejuízo da aplicação das penalidades.

8.1.15 Quando a fiscalização for exercida por um único servidor, o Termo Detalhado deverá conter o registro, a análise e a conclusão acerca das ocorrências na execução do contrato, em relação à fiscalização técnica e administrativa e demais documentos que julgar necessários, devendo encaminhá-los ao gestor do contrato para recebimento definitivo.

8.1.16. Os serviços serão recebidos definitivamente no prazo de 15 (quinze) dias, contados do recebimento provisório, por servidor ou comissão designada pela autoridade competente, após a

verificação da qualidade e quantidade do serviço e consequente aceitação mediante termo detalhado, obedecendo os seguintes procedimentos:

8.1.17. Emitir documento comprobatório da avaliação realizada pelos fiscais técnico, administrativo e setorial, quando houver, no cumprimento de obrigações assumidas pelo contratado, com menção ao seu desempenho na execução contratual, baseado em indicadores objetivamente definidos e aferidos, e a eventuais penalidades aplicadas, devendo constar do cadastro de atesto de cumprimento de obrigações, conforme regulamento (art. 21, VIII, Decreto nº 11.246, de 2022).

8.1.18. Realizar a análise dos relatórios e de toda a documentação apresentada pela fiscalização e, caso haja irregularidades que impeçam a liquidação e o pagamento da despesa, indicar as cláusulas contratuais pertinentes, solicitando à CONTRATADA, por escrito, as respectivas correções;

8.1.19 Emitir Termo Detalhado para efeito de recebimento definitivo dos serviços prestados, com base nos relatórios e documentações apresentadas; e

8.1.20. Comunicar a empresa para que emita a Nota Fiscal ou Fatura, com o valor exato dimensionado pela fiscalização.

8.1.21. Enviar a documentação pertinente ao setor de contratos para a formalização dos procedimentos de liquidação e pagamento, no valor dimensionado pela fiscalização e gestão.

8.1.22. No caso de controvérsia sobre a execução do objeto, quanto à dimensão, qualidade e quantidade, deverá ser observado o teor do art. 143 da Lei nº 14.133, de 2021, comunicando-se à empresa para emissão de Nota Fiscal no que pertine à parcela incontroversa da execução do objeto, para efeito de liquidação e pagamento.

8.1.23. Nenhum prazo de recebimento ocorrerá enquanto pendente a solução, pelo contratado, de inconsistências verificadas na execução do objeto ou no instrumento de cobrança.

8.1.24. O recebimento provisório ou definitivo não excluirá a responsabilidade civil pela solidez e pela segurança do serviço nem a responsabilidade ético-profissional pela perfeita execução do contrato.

8.2. Liquidação

8.2.1. Recebida a Nota Fiscal ou documento de cobrança equivalente, correrá o prazo de até 10 (dez) dias úteis para fins de liquidação, na forma desta seção, prorrogáveis por igual período, nos termos do art. 7º, §2º da Instrução Normativa SEGES/ME nº 77/2022.

8.2.2. O prazo de que trata o item anterior será reduzido à metade, mantendo-se a possibilidade de prorrogação, nos casos de contratações decorrentes de despesas cujos valores não ultrapassem o limite de que trata o inciso II do art. 75 da Lei nº 14.133, de 2021

8.2.3. Para fins de liquidação, o setor competente deve verificar se a Nota Fiscal ou Fatura apresentada expressa os elementos necessários e essenciais do documento, tais como:

- a) a data da emissão;
- b) os dados do contrato e do órgão contratante;
- c) o período respectivo de execução do contrato;
- d) o valor a pagar; e
- e) eventual destaque do valor de retenções tributárias cabíveis.

8.2.4. Havendo erro na apresentação da Nota Fiscal/Fatura, ou circunstância que impeça a liquidação da despesa, esta ficará sobrestada até que o contratado providencie as medidas saneadoras, reiniciando-se o prazo após a comprovação da regularização da situação, sem ônus à contratante;

8.2.5 A Nota Fiscal ou Fatura deverá ser obrigatoriamente acompanhada da comprovação da regularidade fiscal, constatada por meio de consulta on-line ao SICAF ou, na impossibilidade de acesso ao referido Sistema, mediante consulta aos sítios eletrônicos oficiais ou à documentação mencionada no art. 68 da Lei nº 14.133/2021.

8.2.6 A Administração deverá realizar consulta ao SICAF para: a) verificar a manutenção das condições de habilitação exigidas no edital; b) identificar possível razão que impeça a participação em licitação, no

âmbito do órgão ou entidade, proibição de contratar com o Poder Público, bem como ocorrências impeditivas indiretas (INSTRUÇÃO NORMATIVA Nº 3, DE 26 DE ABRIL DE 2018).

8.2.7. Constatando-se a situação de irregularidade do contratado, será providenciada sua notificação, por escrito, para que, no prazo de 5 (cinco) dias úteis, regularize sua situação ou, no mesmo prazo, apresente sua defesa. O prazo poderá ser prorrogado uma vez, por igual período, a critério do contratante.

8.2.8. Não havendo regularização ou sendo a defesa considerada improcedente, o contratante deverá comunicar aos órgãos responsáveis pela fiscalização da regularidade fiscal quanto à inadimplência do contratado, bem como quanto à existência de pagamento a ser efetuado, para que sejam acionados os meios pertinentes e necessários para garantir o recebimento de seus créditos.

8.2.9. Persistindo a irregularidade, o contratante deverá adotar as medidas necessárias à rescisão contratual nos autos do processo administrativo correspondente, assegurada ao contratado a ampla defesa.

8.2.10. Havendo a efetiva execução do objeto, os pagamentos serão realizados normalmente, até que se decida pela rescisão do contrato, caso o contratado não regularize sua situação.

8.3. Prazo de pagamento

8.3.1. O pagamento será efetuado no prazo máximo de **até trinta dias**, contados da finalização da liquidação da despesa, conforme seção anterior, nos termos da Instrução Normativa SEGES/ME nº 77, de 2022.

8.3.2. No caso de atraso pelo Contratante, os valores devidos ao contratado serão atualizados monetariamente entre o termo final do prazo de pagamento até a data de sua efetiva realização, mediante aplicação da correção monetária.

8.4. Forma de pagamento

Prefeitura Municipal de Ribas do Rio Pardo

Rua Conceição do Rio Pardo, 1725 – Centro – Ribas do Rio Pardo/MS

CEP: 79180-000

Tel.: 0800 808 1175 ou 20 200 150

www.ribasdoriopardo.ms.gov.br

8.4.1. O pagamento será realizado através de ordem bancária, para crédito em banco, agência e conta corrente indicados pelo contratado em nome do mesmo.

8.4.2. Será considerada data do pagamento o dia em que constar como emitida a ordem bancária para pagamento.

8.4.3. Quando do pagamento, será efetuada a retenção tributária prevista na legislação aplicável.

8.4.4. Independentemente do percentual de tributo inserido na planilha, quando houver, serão retidos na fonte, quando da realização do pagamento, os percentuais estabelecidos na legislação vigente.

8.4.5. O contratado regularmente optante pelo Simples Nacional, nos termos da Lei Complementar nº 123, de 2006, não sofrerá a retenção tributária quanto aos impostos e contribuições abrangidos por aquele regime. No entanto, o pagamento ficará condicionado à apresentação de comprovação, por meio de documento oficial, de que faz jus ao tratamento tributário favorecido previsto na referida Lei Complementar.

9 – FORMA E CRITÉRIOS DE SELEÇÃO DO FORNECEDOR

9.1. Forma de seleção e critério de julgamento da proposta:

9.1.1. O fornecedor será selecionado por meio da realização de procedimento de **LICITAÇÃO**, pela modalidade **CONCORRÊNCIA ELETRÔNICA** fundada, no inciso II, do art. 28, da Lei 14.133/2021, com adoção do critério de julgamento pelo **MENOR PREÇO GLOBAL**.

9.2. Regime de Execução:

9.2.1. O regime de execução do contrato será **EMPREITADA POR PREÇO GLOBAL**.

9.3. Critério para aceitabilidade dos preços:

9.3.1. O critério de aceitabilidade de preços será o valor global estimado para a contratação.

9.4. Exigências de habilitação:

Prefeitura Municipal de Ribas do Rio Pardo

Rua Conceição do Rio Pardo, 1725 – Centro – Ribas do Rio Pardo/MS

CEP: 79180-000

Tel.: 0800 808 1175 ou 20 200 150

www.ribasdoriopardo.ms.gov.br

9.4.1. A empresa deverá apresentar, para os fins de ser **habilitada juridicamente**, os seguintes documentos:

- a) tratando-se de empresa individual, requerimento de empresário individual, devidamente registrado na Junta Comercial (sede da licitante); ou
- b) tratando-se de sociedades comerciais, ato constitutivo ou estatuto em vigor e última alteração subsequente, devidamente registrado na Junta Comercial (sede da licitante); ou
- c) tratando-se de sociedades por ações (S/A), ato constitutivo ou estatuto em vigor e última alteração subsequente, devidamente registrado na Junta Comercial (sede da licitante), acompanhado de documentos de eleição dos atuais administradores em exercício; ou
- d) tratando-se de sociedades civis, ato constitutivo ou estatuto em vigor e última alteração subsequente, devidamente registrado no Cartório de Registro Civil de Pessoas Jurídicas (PJ), acompanhado de prova da diretoria em exercício; ou
- e) tratando-se de empresa ou sociedade estrangeira, ato de registro ou decreto de autorização para funcionamento no País, expedido pelo órgão competente, quando a atividade assim o exigir; ou
- f) tratando-se de microempreendedor individual (MEI), Certificado da Condição de Microempreendedor Individual – CCMEI.
- g) tratando-se de Sociedade cooperativa: ata de fundação e estatuto social, com a ata da assembleia que o aprovou, devidamente arquivado na Junta Comercial ou inscrito no Registro Civil das Pessoas Jurídicas da respectiva sede, além do registro de que trata o art. 107 da Lei nº 5.764, de 16 de dezembro 1971.
- g.1) Em relação às fornecedoras cooperativas será, ainda, exigida a seguinte documentação complementar:
 - i) A relação dos cooperados que atendem aos requisitos técnicos exigidos para a contratação e que executarão o contrato, com as respectivas atas de inscrição e a comprovação de que estão domiciliados

na localidade da sede da cooperativa, respeitado o disposto nos arts. 4º, inciso XI, 21, inciso I e 42, §§2º a 6º da Lei n. 5.764 de 1971;

ii) A declaração de regularidade de situação do contribuinte individual –DRSCI, para cada um dos cooperados indicados;

iii) A comprovação do capital social proporcional ao número de cooperados necessários à execução contratual

iv) O registro previsto na Lei nº 5.764, de 1971, art. 107;

v) A comprovação de integração das respectivas quotas-partes por parte dos cooperados que executarão o contrato; e

vi) Os seguintes documentos para a comprovação da regularidade jurídica da cooperativa: a) ata de fundação; b) estatuto social com a ata da assembleia que o aprovou; c) regimento dos fundos instituídos pelos cooperados, com a ata da assembleia; d) editais de convocação das três últimas assembleias gerais extraordinárias; e) três registros de presença dos cooperados que executarão o contrato em assembleias gerais ou nas reuniões seccionais; e f) ata da sessão que os cooperados autorizaram a cooperativa a contratar o objeto da dispensa;

vii) A última auditoria contábil-financeira da cooperativa, conforme dispõe o art. 112 da Lei n.º 5.764, de 1971 ou uma declaração, sob as penas da lei, de que tal auditoria não foi exigida pelo órgão fiscalizador.

9.4.2. A empresa deverá apresentar, para os fins de ser **habilitada sob o prisma da regularidade fiscal e trabalhista**, cumulativamente, os seguintes documentos/certidões:

a) Prova de inscrição no Cadastro Nacional de Pessoa Jurídica (CNPJ/MF), pertinente ao seu ramo de atividade e compatível com o objeto lícito;

b) Prova de inscrição no cadastro de contribuintes Municipal, conforme competência e personalidade jurídica da empresa, relativa ao domicílio ou sede da licitante que ora se habilita;

c) Prova de regularidade para com a Fazenda Federal e a Seguridade Social (INSS), mediante Certidão Negativa de Débitos (CND), ou, Certidão Positiva de Débitos com Efeitos de Negativa (CPN), relativos aos Créditos Tributários Federais e à Dívida Ativa da União, expedida conjunta pela Secretaria da Receita Federal do Brasil (RFB) e pela Procuradoria-Geral da Fazenda Nacional (PGFN), na forma da Lei. (Portaria Conjunta RFB/PGFN nº 1.751/2014);

d) Prova de regularidade para com a Fazenda Municipal (Certidão de Tributos Municipais) emitido pelo órgão competente, do domicílio ou sede da licitante, que comprove a regularidade de débitos tributários referentes ao Imposto sobre Serviços de Qualquer Natureza – ISSQN;

e) Prova de regularidade relativa ao Fundo de Garantia por Tempo de Serviço - FGTS, mediante Certificado de Regularidade de Situação – CRF, demonstrando situação regular no cumprimento dos encargos sociais instituídos por Lei. (Lei Federal nº 8.036/1990);

f) Prova de regularidade perante a Justiça do Trabalho, mediante Certidão Negativa de Débitos Trabalhistas (CNDT), ou, Certidão Positiva de Débitos com Efeitos de Negativa (CPN), expedida pelo TRIBUNAL SUPERIOR DO TRABALHO – TST (<http://www.tst.jus.br>), nos termos do Decreto-Lei nº 5.452/1943, Consolidação das Leis do Trabalho.

9.4.3. A empresa deverá apresentar, para os fins de ser **habilitada sob o prisma econômico-financeiro**, os seguintes documentos:

a) Certidão negativa de falência, expedida pelo cartório distribuidor da sede da licitante, plenamente válida.

NOTA: As empresas que, eventualmente, estejam em processo de recuperação judicial ou extrajudicial, deverão apresentar certidão emitida pela instância judicial competente, certificando que se encontram aptas econômica e financeiramente a participar de certames licitatórios ou Plano de Recuperação Judicial devidamente aprovado.

b) Balanço patrimonial, demonstração de resultado de exercício e demais demonstrações contábeis dos 2 (dois) últimos exercícios sociais, comprovando:

b.1) Comprovação da boa situação financeira da empresa mediante obtenção de índices de Liquidez Geral (LG), Solvência Geral (SG) e Liquidez Corrente (LC), iguais ou superiores a 1 (um), obtidos pela aplicação das seguintes fórmulas:

$$\begin{aligned} \text{LG} &= \frac{\text{Ativo Circulante} + \text{Realizável a Longo Prazo}}{\text{Passivo Circulante} + \text{Passivo Não Circulante}} \\ \text{SG} &= \frac{\text{Ativo Total}}{\text{Passivo Circulante} + \text{Passivo Não Circulante}} \\ \text{LC} &= \frac{\text{Ativo Circulante}}{\text{Passivo Circulante}} \end{aligned}$$

b.1.1.) Caso a empresa apresente resultado menor que o estabelecido acima, em qualquer dos índices referidos, a licitante deverá comprovar capital mínimo OU patrimônio líquido mínimo de 10% (dez por cento) do valor total estimado da contratação.

b.1.2.) Caso os índices não estejam explícitos no balanço, para agilidade no processo estes poderão ser demonstrados através de declaração.

b.2) Os documentos referidos acima limitar-se-ão ao último exercício no caso de a pessoa jurídica ter sido constituída há menos de 2 (dois) anos.

b.3) As empresas criadas no exercício financeiro da licitação deverão atender a todas as exigências da habilitação e poderão substituir os demonstrativos contábeis pelo balanço de abertura. (Lei nº 14.133, de 2021, art. 65, §1º).

I - O Balanço patrimonial conforme alínea "b", consistirá em:

- 1) Balanço Patrimonial e demonstrações contábeis ou balanço de abertura arquivado na Junta Comercial; ou apresentação do Livro Diário registrado na Junta Comercial, contendo: Termo de Abertura, Balanço, Demonstração de Resultado de Exercício (DRE) e Termo de Encerramento; ou
- 2) Balanço Patrimonial e demonstrações contábeis extraído do Sped com identificação do Arquivo (HASH) e Número do Recibo; ou
- 3) Balanço Patrimonial e demonstrações contábeis registrado em Cartório, relativo ao domicílio ou sede da licitante, para empresas Sociedade Simples; ou
- 4) Declaração Anual do SIMEI, para empresas microempreendedor individual (MEI).

9.4.4. A empresa deverá apresentar, para os fins de ser **habilitada sob o prisma técnico**, os seguintes documentos:

- a) Comprovação de Registro ou inscrição da empresa licitante no CREA (Conselho Regional de Engenharia e Agronomia) e/ou CAU (Conselho de Arquitetura e Urbanismo), da região da sede da empresa, em plena validade;
- b) Quanto à capacidade técnico-operacional: apresentação de um ou mais atestados de capacidade técnico operacional, fornecidos por pessoa jurídica de direito público ou privado devidamente identificada, em nome da licitante, compatível com o objeto da licitação.
- c) Comprovação de Registro ou inscrição **do responsável técnico** no CREA (Conselho Regional de Engenharia e Agronomia) e/ou CAU (Conselho de Arquitetura e Urbanismo), da região da sede da empresa, em plena validade;
- d) Comprovação da capacitação técnico-profissional, mediante apresentação de Certidão de Acervo Técnico – CAT, expedida pelo CREA ou CAU da região pertinente, nos termos da legislação aplicável, em nome do(s) **responsável(is) técnico(s)**, que demonstre a Anotação de Responsabilidade Técnica - ART ou o Registro de Responsabilidade Técnica - RRT, compatível com o objeto da presente licitação.
- e) **Comprovação de vínculo da empresa licitante com o (s) responsável (is) técnico (s)** acima elencado (s), este(s) deverão pertencer ao quadro permanente da empresa licitante ou comprovar contrato de

prestação de serviços terceirizados, na data prevista para entrega da proposta, entendendo-se como tal, para fins deste certame, o sócio que comprove seu vínculo por intermédio de contrato social/estatuto social; o administrador ou o diretor; a constatação na Certidão de Registro e Quitação de Pessoa Jurídica do CREA, da inclusão de seu nome no quadro de Responsáveis Técnicos pela empresa; o empregado devidamente registrado em Carteira de Trabalho e Previdência Social; e o prestador de serviços com contrato escrito firmado com o licitante, ou com declaração de compromisso de vinculação contratual futura desde que acompanhada de Declaração de Anuência do profissional, caso o licitante se sagre vencedor desta licitação.

e) O(s) atestado(s) exigido(s) técnico-operacional e profissional, deverão conter informações que permitam a Administração avaliar sua autenticidade junto ao emissor, tais como:

I - Descrição das características da obra ou serviço

II - Indicação do Representante legal do contratante;

III - Indicação da data de emissão;

IV- Dados para contato como telefone, e/ou email.

f) No caso de atestados e/ou certidões, emitidos por empresa de iniciativa privada, não serão considerados aqueles, emitidos por sociedades integrantes de um mesmo grupo econômico à empresa licitante. Serão consideradas sociedades integrantes de um mesmo grupo econômico à empresa licitante, indistintamente se controladas ou controladoras, aquelas que tenham em seu quadro societário, pessoa física (PF) ou jurídica (PJ), em comum.

g) Para atendimento quanto à capacidade técnico-operacional e profissional, compatível ao objeto, será aceito atestado (s) equivalente (s) ou superior (es), para os itens envolvendo a parcela de maior relevância e valor significativo do objeto, nos termos do §1º do art. 67 da Lei 14.133/2021 e observada a limitação imposta no §2º do mesmo artigo, nos seguintes termos:

ITEM	ESPECIFICAÇÃO	UNID	QTD. ATESTADO
5.2.1.	KIT DE PORTA DE MADEIRA PARA PINTURA, SEMI-OCA (LEVE OU MÉDIA), PADRÃO MÉDIO,	UN	14,00



PREFEITURA MUNICIPAL

RIBAS DO RIO PARDO

FLS. _____

PROC. _____

RUB. _____

	90X210CM, ESPESSURA DE 3,5CM, ITENS INCLUSOS: DOBRADIÇAS, MONTAGEM E INSTALAÇÃO DO BATENTE, FECHADURA COM EXECUÇÃO DO FURO - FORNECIMENTO E INSTALAÇÃO. AF_12/2019		
5.3.1.	GUARDA-CORPO DE AÇO GALVANIZADO DE 1,10M, MONTANTES TUBULARES DE 1.1/4" ESPAÇADOS DE 1,20M, TRAVESSA SUPERIOR DE 1.1/2", GRADIL FORMADO POR TUBOS HORIZONTAIS DE 1" E VERTICAIS DE 3/4", FIXADO COM CHUMBADOR MECÂNICO. AF_04/2019_PS	M	14,93
9.1.1.	EXECUÇÃO DE PASSEIO (CALÇADA) OU PISO DE CONCRETO COM CONCRETO MOLDADO IN LOCO, FEITO EM OBRA, ACABAMENTO CONVENCIONAL, NÃO ARMADO. AF_08/2022	M³	7,02
9.1.2	LASTRO COM MATERIAL GRANULAR (PEDRA BRITADA N.3), APLICADO EM PISOS OU LAJES SOBRE SOLO, ESPESSURA DE *10 CM*. AF_01/2024	M³	25,69

i) Atestado e Certidão que tenham como responsável técnico por fiscalização, não serão considerados no cumprimento da exigência do item acima.

j) No caso de empresa com registro no CREA ou CAU de outra Unidade Federativa, a empresa deverá apresentar declaração se comprometendo caso seja vencedora providenciará o visto no Estado de Mato Grosso do Sul para fins de formalização contratual, conforme estabelece o artigo 5º, da Resolução n.º 336, de 27 de outubro de 1.989/ Resolução 413/97 do CONFEA; Lei 12.378/2.010 / Resolução CAU-BR Nº 17 DE 02/03/2012 (Federal).

9.4.5. Declarações exigidas:

a) Declaração, afirmando que:

Prefeitura Municipal de Ribas do Rio Pardo

Rua Conceição do Rio Pardo, 1725 – Centro – Ribas do Rio Pardo/MS

CEP: 79180-000

Tel.: 0800 808 1175 ou 20 200 150

www.ribasdoriopardo.ms.gov.br

- (1) Conhece, aceita e se submete a todas às condições estabelecidas no processo e seus anexos, bem como, às disposições técnicas e oficiais, tendo recebido todos os documentos e informações necessárias para o cumprimento integral e pleno das obrigações assumidas, relativas ao certame.
- (2) Se compromete, formalmente, para satisfazer a execução do objeto de acordo com os prazos, planejamentos e especificações que fazem parte integrante e complementar do processo, pelo preço e condições constantes da proposta ofertada, assim como assegurar à Administração o fiel cumprimento das obrigações a serem assumidas, salvo por motivo justo decorrente de fato superveniente, caso fortuito ou força maior, sujeitando-se às penalidades cabíveis, na forma da Lei.
- (3) Está ciente das condições do processo, que responderá pela veracidade e autenticidade das informações constantes da documentação e proposta oferecida ao certame, e que, se necessário, à qualquer tempo, fornecerá informações e documentações complementares, sempre que solicitadas pela Administração.
- (4) Declara que manterá durante a execução do contrato, em compatibilidade com as obrigações assumidas, todas as condições de habilitação e qualificação exigidas no processo;
- (5) Não possui em seu quadro permanente de pessoal, empregados menores de 18 (dezoito) anos, em trabalho noturno, perigoso ou insalubre, ou ainda, de 16 (dezesesseis) anos, em qualquer trabalho, salvo na condição de aprendiz, a partir de 14 (quatorze) anos, nos termos do inciso XXXIII, art. 7º, da Constituição Federal de 1988, relativo à proibição do trabalho do menor. (Lei Federal nº 9.854/1999);
- (6) Inexiste qualquer ato e/ou fato impeditivo, que possa comprometer sua idoneidade moral, financeira, técnica ou econômica, de participar do presente processo, bem como, também, que:
- (7) Não se enquadra nos impedimentos nos termos do art. 14 da Lei nº 14.133/2021.
- (8) Cumpre as exigências de reserva de cargos para pessoa com deficiência e para reabilitado da Previdência Social, previstas em lei e em outras normas específicas, nos termos do inciso IV do art. 63 da Lei n. 14.133/2021.

(9) Não há no quadro societário da empresa, proprietários, dirigentes e/ou administradores, qualquer pessoa que, considerando o cônjuge, o(a) companheiro(a) ou o parente em linha reta ou colateral, por consanguinidade ou afinidade, até o 3º (terceiro) grau, seja familiar de:

- (i) Dirigente do órgão ou entidade contratante
- (ii) Agente público que desempenhe função na licitação ou atue na fiscalização ou na gestão do contrato.

(10) Sendo microempresas e empresas de pequeno porte declara a compatibilidade financeira da atual contratação com as demais receitas do exercício, nos termos do §2º do art. 4º da Lei n. 14.133/2021;

(11) Declara que suas propostas econômicas compreendem a integralidade dos custos para atendimento dos direitos trabalhistas assegurados na Constituição Federal, nas leis trabalhistas, nas normas infralegais, nas convenções coletivas de trabalho e nos termos de ajustamento de conduta vigentes na data de entrega das propostas.

9.5. Para fins de comprovação do porte empresarial a licitante enquadrada como Microempresa (ME), Empresa de Pequeno Porte (EPP) ou Microempreendedor Individual (MEI), ou sociedade cooperativa deverá apresentar:

- a) Certidão Simplificada, expedida pela Junta Comercial, relativa ao domicílio ou sede da licitante, com data de emissão não superior a 90 (noventa) dias consecutivos de antecedência da data prevista para apresentação das propostas; ou
- b) Certificado da Condição de Microempreendedor Individual – CCMEI.

9.6. Poderão participar do certame pessoas jurídicas unidas em consórcio, que atendam as condicionantes definidas pelo art. 15 da Lei Federal nº 14.133/2021, devendo, nessa hipótese, serem apresentados:

- a) Termo de compromisso público ou particular de constituição do consórcio, subscrito por todos os consorciados;

b) Indicação da empresa líder do consórcio, que será responsável por sua representação perante a Administração;

9.6.1. Fica vedada a participação de empresa consorciada em mais de um consórcio ou de forma isolada nesta licitação;

9.6.2. A responsabilidade pelos atos praticados em consórcio tanto na fase de licitação quanto na de execução do contrato será solidária entre todas as empresas integrantes do consórcio.

9.7. Para as empresas que participarem do certame unidas em consórcio, será admitido, para efeito de habilitação técnica, o somatório dos quantitativos de cada consorciado/compromitente, e, para efeito de habilitação econômico-financeira, do somatório dos valores de cada consorciado.

9.8. Se o consórcio não for formado integralmente por microempresas ou empresas de pequeno porte, haverá um acréscimo de 10% (dez por cento) para o consórcio em relação ao valor exigido para os licitantes individuais, nos termos do §1º, art. 15, da Lei Federal nº 14.133/2021.

9.9. Se sagrado vencedor da licitação o consórcio de empresas eventualmente participante, fica a empresa líder do consórcio obrigada a promover, antes da celebração do contrato, a constituição e registro do consórcio, consoante termo de compromisso formalizado.

9.10. A substituição de consorciado deverá ser expressamente comunicada e autorizada pelo órgão contratante, devendo ocorrer a comprovação de que a nova empresa do consórcio possui, no mínimo, os mesmos quantitativos para efeito de habilitação técnica e os mesmos valores para efeito de qualificação econômico-financeira apresentados pela empresa substituída para fins de habilitação do consórcio no processo licitatório.

10 – LOCAIS DE ENTREGA E REGRAS PARA RECEBIMENTO PROVISÓRIO E DEFINITIVO

10.1. Os serviços deverão ser prestados nos termos do cronograma físico e financeiro e iniciados no prazo de 10 (dez) dias a contar da emissão da Autorização de Fornecimento (AF) e/ou Ordem de Serviço (OS), emitida por parte da CONTRATANTE, conforme cada caso, em nome da CONTRATADA.

10.2. Caso não seja possível a execução dos termos do cronograma, a empresa deverá comunicar as razões respectivas imediatamente para que qualquer pleito de prorrogação de prazo seja analisado, ressalvadas situações de caso fortuito e força maior.

10.3. O objeto será recebido:

10.3.1. Provisoriamente, para efeito de posterior verificação da conformidade dos produtos com a especificação, nos termos da alínea “a”, inciso I, do art. 140 da Lei 14.133/2021.

10.3.2. Definitivamente, até o prazo de 15 (quinze) dias contados do recebimento provisório, por servidor designado que procederá ao recebimento, verificando as especificações e as quantidades dos produtos entregues, em conformidade com o exigido neste Termo. Consumando-se o recebimento definitivo no dia do esgotamento do prazo, nos termos da alínea “b”, inciso I, do art. 140 da Lei 14.133/2021.

10.4. O objeto do contrato poderá ser rejeitado, no todo ou em parte, quando estiver em desacordo com o contrato.

10.5. O recebimento provisório ou definitivo não excluirá a responsabilidade civil pela solidez e pela segurança da obra ou serviço nem a responsabilidade ético-profissional pela perfeita execução do contrato, nos limites estabelecidos pela lei ou pelo contrato.

10.6. Os custos do transporte, como: combustível, manutenção, consertos, dentre outras quaisquer despesas decorrentes de impostos, taxas e seguros que recaiam sobre os serviços contratados, não onerarão a CONTRATANTE, incluindo toda responsabilidade civil por quaisquer danos materiais e/ou pessoais causados pelos seus funcionários à CONTRATANTE ou terceiros decorrentes de suas atividades ou atos de seus funcionários ou prepostos.

11 – ESTIMATIVA DO VALOR DA CONTRATAÇÃO

11.1. O valor estimado para a execução do serviço de obra se faz com base na Planilha Orçamentária desenvolvida pelo profissional qualificado, nos termos da TABELA SINAP e AGESUL, conforme disposição legal prevista no inciso I, do §2º, art. 23 da Lei 14.133/2021.

11.2. Da planilha de levantamento de preços com base na Tabela SINAPI e AGESUL, estima-se que a presente contratação dispenderá o valor de **R\$ 154.790,24 (cento e cinquenta e quatro mil, setecentos e noventa reais e vinte e quatro centavos)**, estando o valor detalhado no item 1.1. deste termo.

11.3. Os preços serão fixos e irrevogáveis durante o prazo de 12 (doze) meses a contar da apresentação da proposta;

11.4. Após o período de 12 (doze) meses, contados da apresentação das propostas, admite-se o reajuste dos preços e fica eleito o IPCA-E (Índice de Preços ao Consumidor Amplo), desde que autorizado pelo ordenador de despesa.

11.5. Caso ocorra o desequilíbrio econômico, a Contratada poderá requerer formalmente ao Contratante, pela via competente, a revisão dos valores pactuados, relatando em detalhes os fatos e anexando documentos que comprovem o alegado desequilíbrio

12 - ADEQUAÇÃO ORÇAMENTÁRIA

12.1. As despesas decorrentes da presente contratação correrão à conta de recursos específicos consignados no Orçamento da Prefeitura Municipal de Ribas do Rio Pardo/MS.

12.2. As despesas contratuais correrão em conformidade com a seguinte classificação orçamentária:

ÓRGÃO	ASSESSORIA DE GABINETE
UNIDADE	020201 – GABINETE DO PREFEITO (GAB)
FUNCIONAL	16.482.0003.1100.0000 – MANUTENÇÃO DAS AÇÕES DE POLITICAS HABITACIONAIS.
CATEC. ECON.	4.4.90.51.99 – OUTRAS OBRAS E INSTALAÇÕES.
FICHA	27
FONTE DE RECURSO	75 000

12.3. A dotação relativa aos exercícios financeiros subsequentes será indicada após aprovação da Lei Orçamentária respectiva e liberação dos créditos correspondentes, mediante apostilamento.

13 – SANÇÕES ADMINISTRATIVAS:

Prefeitura Municipal de Ribas do Rio Pardo

Rua Conceição do Rio Pardo, 1725 – Centro – Ribas do Rio Pardo/MS

CEP: 79180-000

Tel.: 0800 808 1175 ou 20 200 150

www.ribasdoriopardo.ms.gov.br

13.1. Comete infração administrativa, nos termos da Lei nº 14.133, de 2021, o contratado que:

- a) der causa à inexecução parcial do contrato;
- b) der causa à inexecução parcial do contrato que cause grave dano à Administração ou ao funcionamento dos serviços públicos ou ao interesse coletivo;
- c) der causa à inexecução total do contrato;
- d) ensejar o retardamento da execução ou da entrega do objeto da contratação sem motivo justificado;
- e) apresentar documentação falsa ou prestar declaração falsa durante a execução do contrato;
- f) praticar ato fraudulento na execução do contrato;
- g) comportar-se de modo inidôneo ou cometer fraude de qualquer natureza;
- h) praticar ato lesivo previsto no art. 5º da Lei nº 12.846, de 1º de agosto de 2013.

13.2. Serão aplicadas ao contratado que incorrer nas infrações acima descritas as seguintes sanções:

- i. Advertência, quando o contratado der causa à inexecução parcial do contrato, sempre que não se justificar a imposição de penalidade mais grave (art. 156, §2º, da Lei nº 14.133, de 2021);
- ii. Impedimento de licitar e contratar, quando praticadas as condutas descritas nas alíneas “b”, “c” e “d” do subitem acima, sempre que não se justificar a imposição de penalidade mais grave (art. 156, § 4º, da Lei nº 14.133, de 2021);
- iii. Declaração de inidoneidade para licitar e contratar, quando praticadas as condutas descritas nas alíneas “e”, “f”, “g” e “h” do subitem acima, bem como nas alíneas “b”, “c” e “d”, que justifiquem a imposição de penalidade mais grave (art. 156, §5º, da Lei nº 14.133, de 2021).
- iv. Multa:

1. Moratória de 0,5 % (meio por cento) por dia de atraso injustificado sobre o valor da parcela inadimplida, até o limite de 10 (dez) dias;
 2. Compensatória, para as infrações descritas nas alíneas “e” a “h” do subitem 13.1, de 15%.
 3. Compensatória, para a inexecução total do contrato prevista na alínea “c” do subitem 13.1, de 10% do valor do Contrato.
 4. Para infração descrita na alínea “b” do subitem 13.1, a multa será de 10% do valor do Contrato.
 5. Para infrações descritas na alínea “d” do subitem 13.1, a multa será de 5% do valor do Contrato.
 6. Para a infração descrita na alínea “a” do subitem 13.1, a multa será de 5% do valor do Contrato.
- 13.3. A aplicação das sanções previstas neste não exclui, em hipótese alguma, a obrigação de reparação integral do dano causado ao Contratante (art. 156, §9º, da Lei nº 14.133, de 2021)
- 13.3.1. Todas as sanções previstas neste poderão ser aplicadas cumulativamente com a multa (art. 156, §7º, da Lei nº 14.133, de 2021).
- 13.3.2. Antes da aplicação da multa será facultada a defesa do interessado no prazo de 15 (quinze) dias úteis, contado da data de sua intimação (art. 157, da Lei nº 14.133, de 2021)
- 13.3.3. Se a multa aplicada e as indenizações cabíveis forem superiores ao valor do pagamento eventualmente devido pelo Contratante ao Contratado, além da perda desse valor, a diferença será descontada da garantia prestada ou será cobrada judicialmente (art. 156, §8º, da Lei nº 14.133, de 2021).
- 13.3.4. Previamente ao encaminhamento à cobrança judicial, a multa poderá ser recolhida administrativamente no prazo máximo de 15 (quinze) dias, a contar da data do recebimento da comunicação enviada pela autoridade competente.
- 13.4. A aplicação das sanções realizar-se-á em processo administrativo que assegure o contraditório e a ampla defesa ao Contratado, observando-se o procedimento previsto no caput e parágrafos do art.

158 da Lei nº 14.133, de 2021, para as penalidades de impedimento de licitar e contratar e de declaração de inidoneidade para licitar ou contratar.

13.5. Na aplicação das sanções serão considerados (art. 156, §1º, da Lei nº 14.133, de 2021):

- a) a natureza e a gravidade da infração cometida;
- b) as peculiaridades do caso concreto;
- c) as circunstâncias agravantes ou atenuantes;
- d) os danos que dela provierem para o Contratante;
- e) a implantação ou o aperfeiçoamento de programa de integridade, conforme normas e orientações dos órgãos de controle.

13.6. Os atos previstos como infrações administrativas na Lei nº 14.133, de 2021, ou em outras leis de licitações e contratos da Administração Pública que também sejam tipificados como atos lesivos na Lei nº 12.846, de 2013, serão apurados e julgados conjuntamente, nos mesmos autos, observados o rito procedimental e autoridade competente definidos na referida Lei (art. 159).

13.7. A personalidade jurídica do Contratado poderá ser desconsiderada sempre que utilizada com abuso do direito para facilitar, encobrir ou dissimular a prática dos atos ilícitos previstos no Contrato ou para provocar confusão patrimonial, e, nesse caso, todos os efeitos das sanções aplicadas à pessoa jurídica serão estendidos aos seus administradores e sócios com poderes de administração, à pessoa jurídica sucessora ou à empresa do mesmo ramo com relação de coligação ou controle, de fato ou de direito, com o Contratado, observados, em todos os casos, o contraditório, a ampla defesa e a obrigatoriedade de análise jurídica prévia (art. 160, da Lei nº 14.133, de 2021).

13.8. O Contratante deverá, no prazo máximo de 15 (quinze) dias úteis, contado da data de aplicação da sanção, informar e manter atualizados os dados relativos às sanções por ela aplicadas, para fins de publicidade no Cadastro Nacional de Empresas Inidôneas e Suspensas (Ceis) e no Cadastro Nacional

de Empresas Punidas (Cnep), instituídos no âmbito do Poder Executivo Federal. (Art. 161, da Lei nº 14.133, de 2021).

13.9. As sanções de impedimento de licitar e contratar e declaração de inidoneidade para licitar ou contratar são passíveis de reabilitação na forma do art. 163 da Lei nº 14.133/21.

13.10. Os débitos do contratado para com a Administração contratante, resultantes de multa administrativa e/ou indenizações, não inscritos em dívida ativa, poderão ser compensados, total ou parcialmente, com os créditos devidos pelo referido órgão decorrentes deste mesmo contrato ou de outros contratos administrativos que o contratado possua com o mesmo órgão ora contratante, na forma da Instrução Normativa SEGES/ME nº 26, de 13 de abril de 2022.

14 - DISPOSIÇÕES FINAIS

14.1. As comunicações entre a Prefeitura de Ribas do Rio Pardo e a empresa contratada, preferencialmente, serão feitas por escrito, para que produzam seus efeitos, fornecendo segurança jurídica na atuação.

Prefeitura de Ribas do Rio Pardo (MS), 22 de outubro de 2024.

Daniela de Jesus da Silva
Servidor Responsável pelo
Planejamento em Compras

Mateus Eustachio Victalino
Servidor Responsável pelo
Planejamento em Compras

Andréia da Silva
Servidor Responsável pelo
Planejamento em Compras

Aprovado por:

SERGIO RODRIGUES DA SILVA
Gabinete do Prefeito

Prefeitura Municipal de Ribas do Rio Pardo

Rua Conceição do Rio Pardo, 1725 – Centro – Ribas do Rio Pardo/MS

CEP: 79180-000

Tel.: 0800 808 1175 ou 20 200 150

www.ribasdoriopardo.ms.gov.br

Apêndice do Anexo I – ESTUDO TÉCNICO PRELIMINAR

OBJETO: Estudo Técnico Preliminar com o objetivo de pesquisar uma **solução para a execução das obras de reforma e requalificação para acessibilidade do paço Municipal**, atendendo as demandas da Assessoria do Gabinete do Município de Ribas do Rio Pardo/MS.

LEGISLAÇÃO APLICÁVEL: O presente estudo será elaborado conforme as premissas contidas nos seguintes atos normativos:

- Constituição Federal;
- Lei n. 14.133/2021 – Lei de Licitações;
- Instrução Normativa SEGES/ME n. 91/2022 que autoriza a utilização do Decreto Federal n. 7.983/2013;
- Instrução Normativa TCE nº 88/2018 e alterações posteriores;
- Lei Orçamentária Anual;
- Lei de Diretrizes Orçamentárias;
- Plano Plurianual;
- Decreto Municipal n. 046/2023.

1. NECESSIDADE DA CONTRATAÇÃO

A reforma do Paço Municipal visa atender às exigências legais estabelecidas pela legislação brasileira, como o Estatuto da Pessoa com Deficiência (Lei nº 13.146/2015) e a NBR 9050, que estabelecem normas para a promoção da acessibilidade em edificações públicas. O não cumprimento dessas normas pode resultar em sanções legais e prejudica a imagem da administração pública.

A acessibilidade é um direito fundamental. Adaptar o prédio da prefeitura garantirá que todas as pessoas, independentemente de suas limitações físicas ou sensoriais, possam acessar os serviços públicos oferecidos, promovendo a inclusão social e o respeito à diversidade.

A acessibilidade facilita o acesso da população aos serviços públicos, resultando em um atendimento mais eficiente e inclusivo. Isso reflete o compromisso da administração pública com a igualdade e a dignidade de todos os cidadãos.

A modernização e adaptação do prédio não apenas cumprem as exigências legais, mas também preservam e valorizam o patrimônio público, tornando-o mais funcional e acessível para todos.

Ao proporcionar acessibilidade, a prefeitura promove a autonomia de pessoas com deficiência ou mobilidade reduzida, permitindo que elas acessem os serviços públicos de forma independente, sem precisar de ajuda constante de terceiros.

Nossa cidade está em processo de desenvolvimento, com isso o número de pessoas também aumentou significativamente trazendo consigo possível pessoas portadores de deficiência ou mobilidade reduzida. Adaptar o prédio da prefeitura atende a essa necessidade e demonstra sensibilidade às questões sociais e de inclusão.

A reforma contribui diretamente para melhorar a qualidade de vida de todos os usuários do prédio, criando um ambiente mais seguro, confortável e inclusivo.

A prefeitura deve ser um exemplo de responsabilidade social, garantindo que seus prédio e serviços estejam acessíveis a todos os cidadãos. Essa reforma demonstra o compromisso da administração com a equidade e a justiça social.

Em suma a reforma e adequação para implementação de acessibilidade é fundamental para permitir a participação ativa de todas as pessoas na vida cívica e política da cidade.

Ao garantir que a prefeitura seja acessível, a administração promove a inclusão e incentiva a participação de pessoas com deficiência e mobilidade reduzida em processos decisórios e eventos público, a fim de garantir também o direito de ir e vir de TODOS os cidadãos.

O objeto da contratação está previsto no Plano de Contratações Anual do exercício de 2024.

2. REQUISITOS DA CONTRATAÇÃO

A contratação da empresa responsável pela prestação dos serviços objeto deste estudo deverá ocorrer seguindo aos ditames previstos na Lei Federal n. 14.133/21, observando-se especialmente as seguintes questões:

Requisitos que versam sobre a prestação dos serviços:

Os critérios, tipos de materiais e a descrição de forma clara dos serviços a serem executados, bem como as normas para execução dos serviços de ampliação deverão estar previstos de forma mais objetiva no Memorial Descritivo e nos projetos, elaborados por profissional habilitado.

A obra será executada de acordo com o estabelecido neste estudo técnico preliminar, memorial descritivo, e nas quantidades especificadas em planilha, salvo alterações da elaboração dos projetos executivos, devidamente aprovados pela PREFEITURA MUNICIPAL DE RIBAS DO RIO PARD-MS.

Todos os materiais a serem empregados nas obras deverão ser comprovadamente de boa qualidade e satisfazer rigorosamente as especificações a seguir.

Todos os serviços serão executados em completa obediência aos princípios de boa técnica, devendo ainda satisfazer rigorosamente às Normas Brasileiras estabelecidas para a construção civil.

Interpretação de documentos fornecidos no caso de divergências de interpretação entre documentos fornecidos será obedecida a seguinte ordem de prioridades:

- a) Em caso de divergências entre esta especificação, a planilha orçamentária e os desenhos/projetos fornecidos deverão ser consultados a PREFEITURA MUNICIPAL DE RIBAS DO RIO PARD-MS;
- b) Em caso de divergência entre os projetos de datas diferentes, prevalecerão sempre os mais recentes;
- c) As cotas dos desenhos prevalecem sobre o desenho (escala).

Critério de similaridade: Todo material empregado na execução dos serviços será de primeira qualidade, sendo rejeitados aqueles que não se enquadrarem nas especificações fornecidas. Serão aceitos materiais similares aos especificados, desde que consultada previamente a FISCALIZAÇÃO a respeito de sua utilização, devendo ser registrado no diário de obras. O Construtor obriga-se, no entanto, a demonstrar a similaridade do material ou equipamento proposto mediante a apresentação de laudos comprobatórios ou testes de ensaio, que atestem as mesmas características e mesmas especificações.

O Proprietário (PREFEITURA MUNICIPAL DE RIBAS DO RIO PARDO-MS) designará para acompanhamento das obras, engenheiros, arquitetos e seus prepostos, para exercerem a fiscalização.

A fiscalização deverá orientar sobre questões técnicas da obra, sem que isto implique em transferência de responsabilidade sobre a execução da obra, a qual será única e exclusivamente de competência do Construtor.

Obriga-se ainda o Construtor a manter no canteiro de obras um livro denominado “DIÁRIO DE OBRAS”, onde se anotarão os serviços em execução no dia, condições do tempo e quaisquer outras anotações julgadas oportunas pelo Construtor.

A fiscalização terá acesso direto a este livro, podendo também nele escrever tudo que julgar necessário, a qualquer tempo.

Todas as comunicações, tanto do Construtor, quanto da fiscalização, só serão levadas em consideração se contidas no “DIÁRIO DE OBRAS”.

Equipamentos e ferramentas: o construtor obriga-se a empregar todos os equipamentos e ferramentas necessárias à boa execução dos serviços. Para a sua utilização, deverão ser observadas todas as recomendações com relação à segurança do trabalho contidas nas normas do Ministério do Trabalho.

O construtor deverá verificar periodicamente as condições de uso dos diversos equipamentos, não se admitindo atraso no cumprimento de etapas em função do mau funcionamento de qualquer equipamento.

Os equipamentos somente poderão ser operados por profissionais especializados, a fim de se evitar acidentes.

Caso seja necessário o uso de algum equipamento que não seja de propriedade do construtor, este será obrigado a sublocá-lo imediatamente, visando não se observar atrasos na execução dos serviços.

Equipamentos de segurança o construtor se obriga a manter na obra todos os equipamentos de proteção individual - "E.P.I." - necessários à execução dos serviços, sendo estes em bom estado de conservação. Serão observadas as normas pertinentes ao assunto.

Poderá ser exigida pela Prefeitura, de acordo com o porte da obra, a presença em tempo integral no canteiro, de um profissional que seja efetivo membro da "CIPA".

Deverá ainda ser previsto no canteiro de obras a colocação de extintores de incêndio em locais estratégicos.

Com relação ao transporte vertical, é terminantemente proibido o transporte simultâneo de pessoas e cargas no mesmo equipamento.

Fica estabelecido ainda que o Proprietário não possa ser responsabilizado por qualquer acidente ocorrido em execução de algum serviço da obra.

Administração local: As obras serão obrigatoriamente dirigidas por engenheiro civil responsável técnico, podendo a pedido da fiscalização, permanecer em tempo integral no canteiro de obras. Pelo engenheiro responsável técnico deverão ser feitas todas as comunicações entre a fiscalização e o construtor. Será obrigatória, também, a presença um mestre-de-obras e/ou encarregado de obras, bem como profissionais para outras funções tais como vigilância, serviços de escritório, distribuição e guarda de ferramentas e outros mais necessários.

Também poderá a FISCALIZAÇÃO a seu critério exigir a substituição de qualquer profissional que não esteja se portando de acordo com a posição que ocupa.

Serão empregados profissionais em número compatível com o bom andamento dos serviços, de comum acordo com a FISCALIZAÇÃO.

A vigilância do canteiro de obras será de exclusiva competência do construtor, não cabendo a Prefeitura nenhuma responsabilidade sob qualquer fato ocorrido neste sentido.

Requisitos que versam sobre a sustentabilidade:

Além dos critérios de sustentabilidade eventualmente inseridos na descrição do objeto, devem ser atendidos os requisitos previstos no Guia Nacional de Contratações Sustentáveis.

Requisitos que versam sobre a subcontratação do objeto:

Não será admitida a subcontratação do objeto contratual.

Requisitos que versam sobre a garantia da contratação:

Será exigida a garantia da contratação de que tratam os arts. 96 e seguintes da Lei nº 14.133, de

2021, no valor correspondente a 5% (cinco por cento) do valor inicial do contrato, nos termos do art. 98 da Lei 14.133/2021.

A caução poderá ser efetuada em moeda corrente do País, Fiança Bancária, Título da Dívida Pública ou Seguro Garantia.

Em caso de opção pelo seguro-garantia, a parte adjudicatária deverá apresentá-la, no máximo, até a data de assinatura do contrato.

A garantia, nas modalidades caução e fiança bancária, deverá ser prestada em até 20 dias úteis após a assinatura do contrato.

O valor caucionado somente será levantado na assinatura do Termo de Recebimento Definitivo da obra/serviços.

A garantia prestada pelo contratado será liberada ou restituída após a fiel execução do contrato ou após a sua extinção por culpa exclusiva da Administração e, quando em dinheiro, atualizada monetariamente.

É vedada a substituição dos valores caucionados sobre os quais não incidirão juros.

A empresa que executar a obra ficará responsável pela solidez e segurança do trabalho por um período irredutível de 05 (cinco) anos, conforme elencado no artigo 618 do Código Civil Brasileiro, da Lei de Licitações e demais normas vigentes.

A CONTRATANTE terá 180 dias após o aparecimento dos vícios ou defeitos para propor ação contra a empresa, sob pena de decair o seu direito de propor a referida ação, conforme elencado no artigo 618, parágrafo único do Código Civil e das legislações vigentes.

Requisitos que versam sobre as questões sociais, ambientais e culturais:

Comprovação de práticas sustentáveis na execução das obras, como uso de materiais ecoeficientes, redução do consumo de água e energia, e gestão adequada de resíduos sólidos.

Adoção de medidas para preservação de áreas verdes e proteção de ecossistemas sensíveis próximos ao local da obra.

Cumprimento das legislações ambientais locais e obtenção de todas as licenças e autorizações necessárias.

Elaboração de um plano de comunicação e engajamento com os servidores do paço municipal, informando sobre os impactos da obra, cronograma de execução e medidas mitigadoras.

Contratação prioritária de mão de obra local, promovendo a geração de empregos na região e o desenvolvimento socioeconômico.

Implementação de ações para minimizar os transtornos causados às comunidades afetadas pela obra, como controle de ruídos, poeira e tráfego.

Adoção de medidas para preservação de patrimônios culturais tangíveis e intangíveis durante e após a execução da obra.

A Contratada deve garantir que os funcionários da empresa tenham condições de trabalho seguras e respeito aos direitos trabalhistas.

Classificação quanto ao acesso:

Prefeitura Municipal de Ribas do Rio Pardo

Rua Conceição do Rio Pardo, 1725 – Centro – Ribas do Rio Pardo/MS

CEP: 79180-000

Tel.: 0800 808 1175 ou 20 200 150

www.ribasdoriopardo.ms.gov.br

Nos termos da Lei nº 12.527, de 18 de novembro de 2011 (Lei de acesso à informação), o presente Estudo não se classifica como sigiloso.

3. ESTIMATIVA DAS QUANTIDADES

O quantitativo previsto para a presente contratação considera a necessidade de reformar o prédio utilizado pela Prefeitura Municipal, para garantir atendimento eficiente, o acesso e circulação de pessoas com deficiência física e mobilidade reduzida, assegurando assim que todos usufruam do seu direito de ir e vir com segurança e agilidade.

Neste sentido, para a métrica, utilizou-se como base o ANEXO “C” – Planilhas Orçamentarias do referido Estudo.

Os quantitativos do presente Estudo resultando na tabela abaixo:

Item	Código	Descrição	UNID	Quant.
1	005.001.113	Contratação de empresa especializada para execução das Obras de Reforma e Requalificação para Acessibilidade do Paço Municipal.	SERVIÇO	01

4. LEVANTAMENTO DE MERCADO E JUSTIFICATIVA DA ESCOLHA DO TIPO DE SOLUÇÃO A CONTRATAR

Para suprir a demanda identificada, esta Administração Pública vislumbra como única possibilidade viável a execução indireta, por meio da contratação de terceiros para a realização dos serviços. Tal solução encontra respaldo na prática corrente dos órgãos públicos, sendo amplamente reconhecida pela sua eficiência e adequação às necessidades administrativas.

Ressalte-se, ainda, que a execução direta pelo município é inviável, haja vista a ausência de pessoal qualificado, bem como a inexistência de máquinas e equipamentos necessários para a execução dos serviços. Diante dessa realidade, a contratação de terceiros não apenas se revela a alternativa mais

eficiente, como também a única capaz de atender ao interesse público e suprir, de forma adequada e tempestiva, a necessidade ora verificada.

No mesmo sentido, válido mencionar que, conforme disciplina os conceitos trazidos pelo art. 6º, inciso XIII da Lei 14.133/2021, a **Reforma do Paço Municipal** representa a realização de uma obra, senão, vejamos:

Art. 6º Para os fins desta Lei, consideram-se:

XII – obra: toda atividade estabelecida, por força de lei, como privativa das profissões de arquiteto e engenheiro que implica intervenção no meio ambiente por meio de um conjunto harmônico de ações que, agregadas, formam um todo que inova o espaço físico da natureza ou acarreta alteração substancial das características originais de bem imóvel;

Sob a égide da nova lei, a atividade será enquadrada como obra quando i) **seu exercício, por força de lei, for privativo das profissões de engenheiro e arquiteto, e, cumulativamente, ii) importar em inovação do espaço físico da natureza ou substancial alteração das características originais de bem imóvel.**

Assim, observa-se que, a Administração Pública Municipal pretende contratar empresa para a realização de obra de reforma do prédio onde está alocada o PAÇO MUNICIPAL, posto que, o conceito de reforma enquadre-se no previsto conceito de obra do inciso anterior.

O edifício encontra-se obsoleto e sem acessibilidade, a ponto de não facilitar o acesso e circulação de pessoas portadores de deficiência física. As intervenções que serão feitas nele conceituam-se como reforma, ainda que isso envolva alguma atividade construtiva civil, como a quebra de paredes, quebra de pisos que serão substituídos por pisos tácticos, substituição de porta e maçanetas e, até mesmo, o aumento das suas dimensões físicas através de uma construção sem alterar suas concepções iniciais.

No mesmo sentido, o mesmo artigo supramencionado, em seu inciso XXXVIII, disciplina que a concorrência é a modalidade obrigatória para contratação de obra, *in verbis*:

XXXVIII - concorrência: modalidade de licitação para contratação de bens e serviços especiais e de obras e serviços comuns e especiais de engenharia, cujo critério de julgamento poderá ser:

- a) menor preço;*
- b) melhor técnica ou conteúdo artístico;*
- c) técnica e preço;*
- d) maior retorno econômico;*
- e) maior desconto*

Neste sentido, a melhor solução para atender a demanda presente neste estudo é a realização de **concorrência com o critério de julgamento menor preço.**

Em relação ao regime de execução, o art. 6º também os conceitua, adotando o seguinte:

XXVIII - empreitada por preço unitário: contratação da execução da obra ou do serviço por preço certo de unidades determinadas;

XXIX - empreitada por preço global: contratação da execução da obra ou do serviço por preço certo e total;

XXX - empreitada integral: contratação de empreendimento em sua integralidade, compreendida a totalidade das etapas de obras, serviços e instalações necessárias, sob inteira responsabilidade do contratado até sua entrega ao contratante em condições de entrada em operação, com características adequadas às finalidades para as quais foi contratado e atendidos os requisitos técnicos e legais para sua utilização com segurança estrutural e operacional;

O art. 46 também descreve que:

Art. 46. Na execução indireta de obras e serviços de engenharia, são admitidos os seguintes regimes:

I - Empreitada por preço unitário;

II - Empreitada por preço global;

III - empreitada integral;

IV - Contratação por tarefa;

V - Contratação integrada;

VI - Contratação semi-integrada;

VII - fornecimento e prestação de serviço associado.

No presente caso, observa-se tratar-se de execução indireta de obra por preço certo e total, portanto, utiliza-se da previsão descrita no inciso II do art. 46.

Assim, diante dos fatos acima narrados, a presente licitação deverá ser realizada através de **Concorrência Eletrônica** com o critério de julgamento **menor preço** e regime de execução de **empreitada por preço global**.

5. DESCRIÇÃO DA SOLUÇÃO COMO UM TODO

Levando-se em consideração as soluções disponíveis no mercado, aquela que mais se apresentou viável no presente estudo é a realização de **LICITAÇÃO**, pela modalidade **CONCORRÊNCIA ELETRÔNICA** fundada no inciso II, do art. 28, da Lei 14.133/2021, para a **contratação de empresa especializada para execução das obras de reforma e requalificação para acessibilidade do paço Municipal, em atendimento às necessidades da assessoria de Gabinete do Município de Ribas do Rio Pardo/MS**, adotando o critério de julgamento **MENOR PREÇO GLOBAL**, previsto no inciso I do art. 33 da Lei 14.133/2021, e a execução indireta da obra seguirá o regime de execução de **EMPREITADA POR PREÇO GLOBAL**, nos termos do inciso II do art. 46 do mesmo diploma legal.

Prevê-se que para a realização da obra de adequação será necessário o prazo de vigência contratual de **06 (seis) meses**, que poderá ser prorrogado, nos termos do art. 111 da Lei nº 14.133, de 2021.¹

Válido ponderar que **o cronograma prevê 03 (três) meses** do início dos trabalhos para a conclusão das obras para a reforma do paço municipal, portanto, considerando os prazos de assinatura do contrato e pagamento, o prazo de duração do contrato acima fixado será adequado.

A contratação, se aprovada de ser realizada nos termos propostos neste Estudo Técnico Preliminar, deverá se aperfeiçoar atendendo-se os requisitos expressos no tópico 2 do presente expediente e nos moldes do Termo de Referência, Memorial Descritivo, Projeto Executivo e demais documentos de engenharia a serem elaborados.

Para o devido controle e certificação de adequação dos serviços entregues pela contratada, a Administração deverá designar gestor e fiscal do contrato.

No mais, a solução administrativa ora estudada é capaz de se justificar tecnicamente, por tudo que já fora exposto nos tópicos anteriores.

Manutenção e à assistência técnica:

Não se aplica ao presente caso.

Habilitação:

Os requisitos de habilitação jurídica, fiscal, social e trabalhista e econômico-financeira serão conforme o disposto na Lei 14.133/2021, art. 65 e seguintes.

¹ Art. 111. Na contratação que previr a conclusão de escopo predefinido, o prazo de vigência será automaticamente prorrogado quando seu objeto não for concluído no período firmado no contrato.

Parágrafo único. Quando a não conclusão decorrer de culpa do contratado:

I - o contratado será constituído em mora, aplicáveis a ele as respectivas sanções administrativas;

II - a Administração poderá optar pela extinção do contrato e, nesse caso, adotará as medidas admitidas em lei para a continuidade da execução contratual.

Além dos requisitos previstos em lei a contratada também deverá apresentar, para os fins de ser habilitada sob o prisma técnico, os seguintes documentos:

- a) Comprovação de Registro ou inscrição da empresa licitante no CREA (Conselho Regional de Engenharia e Agronomia) e/ou CAU (Conselho de Arquitetura e Urbanismo), da região da sede da empresa, em plena validade;
- b) Quanto à capacidade técnico-operacional: apresentação de um ou mais atestados de capacidade técnico operacional, fornecidos por pessoa jurídica de direito público ou privado devidamente identificada, em nome da licitante, compatível com o objeto da licitação.
- c) Comprovação de Registro ou inscrição **do responsável técnico** no CREA (Conselho Regional de Engenharia e Agronomia) e/ou CAU (Conselho de Arquitetura e Urbanismo), da região da sede da empresa, em plena validade;
- d) Comprovação da capacitação técnico-profissional, mediante apresentação de Certidão de Acervo Técnico – CAT, expedida pelo CREA ou CAU da região pertinente, nos termos da legislação aplicável, em nome do(s) **responsável(is) técnico(s)**, que demonstre a Anotação de Responsabilidade Técnica - ART ou o Registro de Responsabilidade Técnica - RRT, compatível com o objeto da presente licitação.
- e) Comprovação de vínculo da empresa licitante com o (s) responsável (is) técnico (s) acima elencado (s), este(s) deverão pertencer ao quadro permanente da empresa licitante ou comprovar contrato de prestação de serviços terceirizados, na data prevista para entrega da proposta, entendendo-se como tal, para fins deste certame, o sócio que comprove seu vínculo por intermédio de contrato social/estatuto social; o administrador ou o diretor; a constatação na Certidão de Registro e Quitação de Pessoa Jurídica do CREA, da inclusão de seu nome no quadro de Responsáveis Técnicos pela empresa; o empregado devidamente registrado em Carteira de Trabalho e Previdência Social; e o prestador de serviços com contrato escrito firmado com o licitante, ou com declaração de compromisso de vinculação contratual futura desde que acompanhada de Declaração de Anuência do profissional, caso o licitante se sagre vencedor desta licitação.
- f) O(s) atestado(s) exigido(s) técnico-operacional e profissional, deverão conter informações que permitam a Administração avaliar sua autenticidade junto ao emissor.
- g) No caso de atestados e/ou certidões, emitidos por empresa de iniciativa privada, não serão considerados aqueles, emitidos por sociedades integrantes de um mesmo grupo econômico à empresa

licitante. Serão consideradas sociedades integrantes de um mesmo grupo econômico à empresa licitante, indistintamente se controladas ou controladoras, aquelas que tenham em seu quadro societário, pessoa física (PF) ou jurídica (PJ), em comum.

h) Para atendimento quanto à capacidade técnico-operacional e profissional, compatível ao objeto, será aceito atestado (s) equivalente (s) ou superior (es), para os itens envolvendo a parcela de maior relevância e valor significativo do objeto, nos termos do §1º do art. 67 da Lei 14.133/2021 e observada a limitação imposta no §2º do mesmo artigo.

i) Atestado e Certidão que tenham como responsável técnico por fiscalização, não serão considerados no cumprimento da exigência do item acima.

j) No caso de empresa com registro no CREA ou CAU de outra Unidade Federativa, a empresa deverá apresentar declaração se comprometendo caso seja vencedora providenciará o visto no Estado de Mato Grosso do Sul para fins de formalização contratual, conforme estabelece o artigo 5º, da Resolução n.º 336, de 27 de outubro de 1.989/ Resolução 413/97 do CONFEA; Lei 12.378/2.010 / Resolução CAU-BR N° 17 DE 02/03/2012 (Federal).

6. ESTIMATIVA DO VALOR DA CONTRATAÇÃO

A estimativa do valor da contratação é necessária e importante para estabelecer previamente as balizas de preços razoáveis no mercado, tornando possível o conhecimento pelo órgão público se a contratação se mostra viável economicamente ou não.

O valor estimado para a execução do serviço de obra de reforma e adequação do prédio onde encontra-se instalado o PAÇO MUNICIPAL, se faz com base na Planilha Orçamentária desenvolvida pelo profissional qualificado com base nas construções realizadas neste estudo técnico preliminar, nos termos da TABELA SINAP e AGESUL, conforme disposição legal prevista nos incisos I e II, do §2º, art. 23 da Lei 14.133/2021.²

² § 2º No processo licitatório para contratação de obras e serviços de engenharia, conforme regulamento, o valor estimado, acrescido do percentual de Benefícios e Despesas Indiretas (BDI) de referência e dos Encargos Sociais (ES) cabíveis, será definido por meio da utilização de parâmetros na seguinte ordem:

I - composição de custos unitários menores ou iguais à mediana do item correspondente do Sistema de Custos Referenciais de Obras (Sicro), para serviços e obras de infraestrutura de transportes, ou do Sistema Nacional de Pesquisa de Custos e Índices de Construção Civil (Sinapi), para as demais obras e serviços de engenharia;

Além da supramencionada Lei de Licitações, a Instrução Normativa SEGES/ME n. 91/2022 autoriza a utilização do Decreto Federal n. 7.983/2013, que, em seu art. 3º ³preceitua sobre a utilização da Tabela SINAPI para mensuração dos custos globais de referência de obras e serviços de engenharia.

Da planilha de levantamento de preços com base na Tabela SINAPI E AGESUL, estima-se que a presente contratação dispenderá o valor de **R\$ 154.790,24 (cento e cinquenta e quatro mil, setecentos e noventa reais e vinte e quatro centavos)**.

O valor acima transcrito reflete às possibilidades financeiras e orçamentárias do município e condiz com os benefícios que serão gerados para o município de Ribas do Rio Pardo (MS) com a realização desta reforma.

7. JUSTIFICATIVA PARA O PARCELAMENTO OU NÃO DA SOLUÇÃO

A Lei 14.133/2021, define, na alínea “b”, do inciso V, art. 40 que:

Art. 40. O planejamento de compras deverá considerar a expectativa de consumo anual e observar o seguinte:

(...)

V - Atendimento aos princípios:

(...)

b) do parcelamento, quando for tecnicamente viável e economicamente vantajoso;

Assim, a Lei de Licitações determina que, sempre que for tecnicamente viável e economicamente vantajoso, a licitação deverá ser julgada por itens.

II - utilização de dados de pesquisa publicada em mídia especializada, de tabela de referência formalmente aprovada pelo Poder Executivo federal e de sítios eletrônicos especializados ou de domínio amplo, desde que contenham a data e a hora de acesso;

³ Art. 3º O custo global de referência de obras e serviços de engenharia, exceto os serviços e obras de infraestrutura de transporte, será obtido a partir das composições dos custos unitários previstas no projeto que integra o edital de licitação, menores ou iguais à mediana de seus correspondentes nos custos unitários de referência do Sistema Nacional de Pesquisa de Custos e Índices da Construção Civil - Sinapi, excetuados os itens caracterizados como montagem industrial ou que não possam ser considerados como de construção civil.

No mesmo sentido, a jurisprudência tem entendido, nos termos do enunciado de Súmula n. 247 do Tribunal de Contas da União⁴.

Entretanto, embora a regra seja o parcelamento da solução, o art. 40 da Lei 14.133/2021 delimita situações em que o parcelamento não se mostra adequado para atender as necessidades da Administração Pública Municipal, senão, vejamos:

§ 2º Na aplicação do princípio do parcelamento, referente às compras, deverão ser considerados:

I - A viabilidade da divisão do objeto em lotes;

II - O aproveitamento das peculiaridades do mercado local, com vistas à economicidade, sempre que possível, desde que atendidos os parâmetros de qualidade; e

III - o dever de buscar a ampliação da competição e de evitar a concentração de mercado.

§ 3º O parcelamento não será adotado quando:

I - A economia de escala, a redução de custos de gestão de contratos ou a maior vantagem na contratação recomendar a compra do item do mesmo fornecedor;

II - O objeto a ser contratado configurar sistema único e integrado e houver a possibilidade de risco ao conjunto do objeto pretendido;

III - O processo de padronização ou de escolha de marca levar a fornecedor exclusivo.

Diante dessas considerações, a opção pelo não parcelamento da solução garante ganho de escala, proporcionado pelas características de modulação e padronização da obra que compõe o objeto e que favorecem a execução por uma única empresa.

⁴ É obrigatória a admissão da adjudicação por item e não por preço global, nos editais das licitações para a contratação de obras, serviços, compras e alienações, cujo objeto seja divisível, desde que não haja prejuízo para o conjunto ou complexo ou perda de economia de escala, tendo em vista o objetivo de propiciar a ampla participação de licitantes que, embora não dispondo de capacidade para a execução, fornecimento ou aquisição da totalidade do objeto, possam fazê-lo com relação a itens ou unidades autônomas, devendo as exigências de habilitação adequar-se a essa divisibilidade.

A contratação de uma única empresa para a reforma do paço municipal pode resultar em economia de escala. A empresa contratada poderá otimizar o uso de recursos, mão de obra e materiais, resultando em um custo total inferior comparado à contratação de empresas diferentes para cada local. Isso se traduz em um melhor aproveitamento do orçamento disponível, permitindo maior eficiência financeira.

Além das questões técnicas que corroboram a decisão, ainda há os ganhos administrativos ao se gerenciar e fiscalizar apenas um contrato e uma empresa contratada, gerando economia nas atividades de gestão, medição, controle e fiscalização da obra e da execução do contrato.

A gestão de um único contrato é mais simples e menos onerosa em termos de tempo e recursos administrativos. Reduz-se a necessidade de múltiplos contratos e processos de fiscalização, o que facilita a administração do projeto e reduz os riscos de atrasos e sobrecustos.

A opção pelo não parcelamento decorreu de parâmetros técnicos e econômicos, restando demonstrada a regularidade da licitação em um único item.

8. CONTRATAÇÕES CORRELATAS E/OU INTERDEPENDENTES

Até o momento, não existem contratações correlatas ou interdependentes que necessitem ser citadas no âmbito do presente Estudo Técnico Preliminar.

9. DEMONSTRAÇÃO DA PREVISÃO NO PLANO DE CONTRATAÇÃO ANUAL

A contratação pretendida está alinhada ao Planejamento Anual de 2024, onde estão definidas as ações estratégicas ao alcance dos objetivos institucionais, primado pela eficácia, eficiência e efetividade dos respectivos projetos e processos.

Não obstante, encontra-se alinhada à LOA, LDO e PPA referente ao exercício de 2024.

10. DEMONSTRATIVO DOS RESULTADOS PRETENDIDOS

A presente contratação, sinteticamente, poderá trazer resultados ao município de Ribas do Rio Pardo (MS) nos seguintes quesitos:

- a) **Acesso Facilitado:** Garantir que todas as entradas e saídas sejam acessíveis a pessoas com mobilidade reduzida, as portas com maçanetas de alavanca e instalação de placas de sinalização visual do símbolo internacional de acesso (SAI);
- b) **Circulação Adequada:** Espaços internos devem ser adaptados para permitir a circulação de cadeiras de rodas e pisos tácticos para evitar possível acidentes.
- c) **Banheiros Acessíveis:** Reformar os banheiros para incluir cabines acessíveis, barras de apoio, pias e espelhos em altura adequada, além de torneiras e descargas de fácil manuseio.
- d) **Banheiros Acessíveis:** Reformar os banheiros para incluir cabines acessíveis, barras de apoio, pias e espelhos em altura adequada, além de torneiras e descargas de fácil manuseio.
- e) **Comunicação:** Implementar sistemas de comunicação acessíveis para comunicação de pessoas com deficiência auditiva.

11. PROVIDÊNCIAS A SEREM ADOTADAS PELA ADMINISTRAÇÃO PREVIAMENTE À CELEBRAÇÃO DO CONTRATO

Não haverá necessidade de adequação do ambiente do órgão, para fiscalização e gestão do contrato, eis que a Administração designará servidor capacitado para o acompanhamento das ações necessárias durante toda a vigência do instrumento contratual.

A gestão e a fiscalização sobre as aquisições se farão nos termos do art. 117, da Lei Federal n. 14.133/21 ⁵ e do Decreto Municipal nº 46/2023, e correrá por meio de servidor especificamente designado para tanto.

Não há necessidade de se capacitar previamente os agentes públicos que ficarão responsáveis pela gestão e fiscalização do contrato, visto que há servidores já capacitados para assumir tais funções.

12. POSICIONAMENTO CONCLUSIVO

⁵ Art. 117. A execução do contrato deverá ser acompanhada e fiscalizada por 1 (um) ou mais fiscais do contrato, representantes da Administração especialmente designados conforme requisitos estabelecidos no art. 7º desta Lei, ou pelos respectivos substitutos, permitida a contratação de terceiros para assisti-los e subsidiá-los com informações pertinentes a essa atribuição.

Ante os elementos coligidos no presente Estudo Técnico Preliminar, considerando que o mecanismo estudado poderá contribuir, de fato, para o desenvolvimento de Ribas do Rio Pardo (MS), atendendo-se o interesse público em grande proporção, bem assim levando-se em conta que o valor estimado se assevera proporcional aos benefícios que, em curto e longo prazo, a contratação poderá oferecer, reputamos que a contratação se **mostra viável e recomendada a se suceder nos termos minimamente enfrentados neste expediente.**

Integra ao presente Estudo os seguintes anexos:

ANEXO “A” – Memorial Descritivo;

ANEXO “B” – Projeto;

ANEXO “C” - Planilha de Orçamento; Cronograma Físico Financeiro; Memória de Cálculo;
Composição de Preço, BDI, Maior Relevância.

ANEXO “D” - Gerenciamento dos Riscos.

Ribas do Rio Pardo (MS), 18 de outubro de 2024.

Daniela de Jesus da Silva
Servidor Responsável pelo Planejamento em Compras

Mateus Eustachio Victalino
Servidor Responsável pelo Planejamento em Compras

Andréia da Silva
Servidor Responsável pelo Planejamento em Compras

Aprovado por:

SERGIO RODRIGUES DA SILVA
Gabinete do Prefeito



ANEXO A

MEMORIAL DESCRITIVO

ADEQUAÇÃO E ACESSIBILIDADE DA PREFEITURA DE RIBAS DO RIO PARDO - MS

JUNHO/2024

SUMÁRIO

1.1	CONSIDERAÇÕES INICIAIS	3
1.2	OBJETIVO DO DOCUMENTO	4
2.1	CONSIDERAÇÕES GERAIS.....	5
2.2	espaços definidos e descrição dos ambientes	6
3.1	caracterização do sistema construtivo	8
4.1	ESQUADRIAS	9
4.1.1	Esquadrias	9
5.1	BANHEIRO PCD	9
5.2	COMPLEMENTARES - ACESSIBILIDADE.....	10
6.	LIMPEZA FINAL DA OBRA.....	16

A obra deverá ser entregue em perfeito estado de limpeza e conservação, devendo apresentar perfeito funcionamento em todas as suas instalações, equipamentos e aparelhos. 16

1. INTRODUÇÃO

1.1 CONSIDERAÇÕES INICIAIS

A execução dos serviços deverá sempre obedecer às normas técnicas da ABNT (Associação Brasileira de Normas Técnicas) relativas a cada tipo de serviço, bem como às normas e prescrições das concessionárias de serviços públicos (ENERGISA, BRASILTELECOM, SANESUL), da Prefeitura Municipal e Corpo de Bombeiros.

A empreiteira deverá providenciar e manter no canteiro durante toda a execução dos serviços, diariamente atualizado, um 'Livro de Ocorrências' – Diário de Obras, com folhas numeradas em ordem crescente.

O 'Livro de Ocorrências' será o meio de comunicação oficial entre a fiscalização e a empreiteira, devendo as anotações ser sempre datadas e rubricadas pelos responsáveis de ambas as partes.

Tanto o Responsável Técnico pela empresa construtora como o que irá acompanhar diretamente a execução da obra, deverão ter em seus currículos/acervos técnicos, construção de metragem quadrada igual ou superior à obra objeto desta Tomada de Preços.

A obra deverá ser acompanhada semanalmente pelo engenheiro responsável pela execução, com no mínimo três dias de permanência in loco (registrar no livro os dias da semana em que esteve na obra), assim como manter uma linha telefônica fixa para comunicação direta com a obra.

A fiscalização reserva-se o direito de suspender ou paralisar todo e qualquer serviço em andamento que esteja em desacordo com os Projetos Arquitetônicos e Complementares.

Os atrasos de cronograma decorrentes de paralisação de serviços por ordem da fiscalização baseados nos motivos do parágrafo anterior, em hipótese alguma justificam atraso no prazo contratual de conclusão de serviços, nem servirão de argumento para eventual pedido de prorrogação de prazo.

A empreiteira se obriga a corrigir quaisquer vícios construtivos ou defeitos na execução da obra, mesmo após entrega da mesma, dentro do prazo estabelecido no Código Civil. Sempre que a empreiteira verificar alguma incompatibilidade entre quaisquer projetos ou dificuldades em interpretar qualquer peça gráfica, deverá imediatamente levar o fato ao conhecimento da fiscalização.



OBS: Independente de sua seção ou altura, nenhuma peça estrutural poderá ser concretada sem que o adensamento do concreto se faça através de vibradores eletromecânico; qualquer outro procedimento utilizado, que não este, acarretará no embargo da obra ou serviço, por parte da fiscalização.

1.2 OBJETIVO DO DOCUMENTO

Este memorial descritivo é parte integrante do projeto de Adequação e Acessibilidade da Prefeitura Municipal de – Ribas do Rio Pardo, MS e tem como objetivo principal caracterizar os materiais e componentes adotados, bem como a sistemática construtiva utilizada. Tal documento subsidia o projeto anexado ao mesmo.

2. ARQUITETURA

2.1 CONSIDERAÇÕES GERAIS

O projeto de Adequação e Acessibilidade da Prefeitura Municipal, possui área construída de 700,11 m² sobre um terreno de 1689,74 m².

O partido arquitetônico adotado baseia-se nas necessidades identificadas a partir de levantamentos, sendo eles local e/ou em referências bibliográficas dispostas sobre a tipologia da edificação, fundamentado em aspectos ambientais, geográficos, climáticos e relacionados às densidades demográficas, aos recursos socioeconômicos e aos contextos culturais da região implantada, de modo a proporcionar um espaço inclusivo, aliado as características dos ambientes internos e externos (volumetria, formas, materiais, cores, texturas).

A edificação está implantada em terreno quadrado com 38,80m de frente e 39,37m lateral. Tendo sua frente voltada para norte.

Com a finalidade de atender as necessidades de maneira geral, no caso, a Prefeitura Municipal – Ribas do Rio Pardo, o projeto adotou os seguintes critérios:

- Melhorar o acesso ao edifício;
- Circulação interna e externa com consonância com os critérios estabelecidos pela ABNT NBR 9050 – *Acessibilidade a edificações, mobiliário, espaços e equipamentos urbanos*;
- Atendimento aos princípios do desenho universal, considerando o uso e ocupação por todos os usuários, independentemente das suas características físicas, habilidades e faixa etária, proporcionando uma melhor ergonomia para todos, prevendo uso equitativo, flexível, simples e intuitivo;
- Adequação dos ambientes existentes de acordo com as necessidades específicas para a tipologia da edificação e critérios abordados pelos colaboradores para melhor usabilidade;
- Ambientes administrativos, espaço de uso coletivo interno e atendimento ao público específico.

Tais critérios destinam-se a assegurar o conforto, saúde e segurança dos usuários na edificação, e independem das técnicas construtivas e materiais aplicados.

O projeto em questão possui 2 blocos. Os blocos são interligados por calçadas.



Figura 1 - Setorização do Projeto

- SALA CONTRATO
- SETOR DE COMPRAS



- CAIXA ECONÔMICO
- BRADESCO
- SALA 1
- SALA 2
- PROTOCOLO
- SECRETARIA ADMINISTRAÇÃO
- FOLHA DE PAGAMENTO
- RECURSOS HUMANOS
- BANHEIROS PNE
- ADMINISTRAÇÃO
- WCS
- PROJETOS
- ASSESSORIA JURÍDICA
- RECEPÇÃO GABINETE
- SALA DE REUNIÃO
- GABINETE PREFEITO
- INFORMÁTICA

BLOCO 2- SALA LICITAÇÃO:

- SALA LICITAÇÃO
- BANHEIRO PCD
- WC

BLOCO 1- PREFEITURA PAV. 1:

- SALA 3

- SALA 4
- SALA 5
- SALA 6
- SALA 7
- SALA 8
- SALA 9
- SALA 10
- AUDITÓRIO ANTIGA CÂMARA
- COPA
- WC FEM
- WC MASC

3. SISTEMA CONSTRUTIVO

3.1 CARACTERIZAÇÃO DO SISTEMA CONSTRUTIVO

Em virtude do atendimento a todos os públicos e na agilidade da reforma e fiscalização do projeto, optou-se pela utilização de padronização projetual. Algumas das premissas deste projeto têm aplicação direta no sistema construtivo adotado:

- Definição de um modelo que possa ser implantado valorizando e se adequando aos confortos climáticos, topográficos e culturais;
- Garantia de acessibilidade às pessoas com deficiência em consonância com a ABNT NBR 9050 – *Acessibilidade a edificações, mobiliário, espaços e equipamentos urbanos*;
- Utilização de materiais que permitam a devida higienização e fácil manutenção;
- Obediência à legislação pertinente e normas técnicas vigentes no que tange à construção, saúde e padrões estabelecidos por normativas nacionais e regionais;

- O emprego adequado de técnicas e de materiais de construção, valorizando as reservas regionais com enfoque na sustentabilidade.

4. ELEMENTOS CONSTRUTIVOS

Esta seção do memorial contém as especificações dos elementos construtivos utilizados no projeto em questão.

4.1 ESQUADRIAS

4.1.1 Esquadrias

Deverão ser substituídas todas as portas de abrir existentes que não atendem às normas de acessibilidade.

Adequar para Porta em madeira de abrir 90x210cm



Figura 2 – Porta 90x210cm em madeira

5. ELEMENTOS CONSTRUTIVOS

5.1 BANHEIRO PCD

Será instalada bacia sanitária, sem abertura frontal, em louça branca e válvula de descarga com acessório PCD. Nas paredes, conforme NRB 9050, devem ser instaladas barras de apoio em aço inox polido com diâmetro mínimo de 3cm, seguindo as dimensões indicadas em detalhe nas pranchas de projeto.

O lavatório deve ser suspenso, em louça branca, conforme especificado em detalhamento.



Bacia sanitária sem abertura frontal, louça branca



Barras de apoio em aço inox polido, diâmetro mínimo 3cm



Lavatório suspenso, louça branca



Válvula de descarga com acessório PCD

5.2 COMPLEMENTARES - ACESSIBILIDADE

5.1 Será instalado Piso tátil alerta, 40x40 x 2,5 cm em ambientes externos: deverá ser instalado de acordo com o projeto, seguindo os padrões da NBR 9050, com a quantidade de peças por rampa de acessibilidade descritas em memória de cálculo. Este piso deve ser utilizado para sinalizar situações que envolvem risco de segurança. O piso tátil de alerta deve ser cromo-diferenciado ou deve estar associado à faixa de cor contrastante com o piso adjacente.



Figura 3 – Piso Tátil Alerta

5.2 Será instalado Piso tátil direcional, 40x40 x 2,5 cm em ambientes externos: deverá ser instalado de acordo com o projeto, seguindo os padrões da NBR 9050, com a quantidade de peças por rampa de acessibilidade descritas em memória de cálculo. Este piso deve ser utilizado para sinalizar situações que envolvem risco de segurança. O piso tátil direcional deve ser cromo-diferenciado ou deve estar associado à faixa de cor contrastante com o piso adjacente.

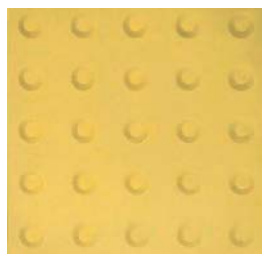

Figura 4 – Piso Tátil

Direcional

5.3 Será instalado Piso tátil alerta, 25x25 x 2,5 cm em ambientes internos: deverá ser instalado de acordo com o projeto, seguindo os padrões da NBR 9050, com a quantidade de peças por rampa de acessibilidade descritas em memória de cálculo. Este piso deve ser utilizado para sinalizar situações que envolvem risco de segurança. O piso tátil de alerta deve ser cromo-diferenciado ou deve estar associado à faixa de cor contrastante com o piso adjacente.



Figura 3 – Piso Tátil Alerta

5.4 Será instalado Piso tátil direcional, 25x25 x 2,5 cm em ambientes internos: deverá ser instalado de acordo com o projeto, seguindo os padrões da NBR 9050, com a quantidade de peças por rampa de acessibilidade descritas em memória de cálculo. Este piso deve ser utilizado para sinalizar situações que envolvem risco de segurança. O piso tátil direcional deve ser cromo-diferenciado ou deve estar associado à faixa de cor contrastante com o piso adjacente.

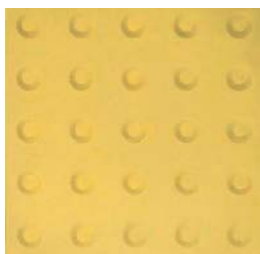

Figura 4 – Piso Tátil

Direcional

5.5 Será instalado Telefone adaptado para comunicação de pessoas com deficiência auditiva em recepção do gabinete.



Figura 5 – Telefone para

deficiente auditivo

5.5 Serão substituídas todas as maçanetas de bolinha existentes por maçanetas de alavanca.



Figura 6- Maçaneta de Alavanca

5.6 Deverão ser instaladas nas entradas sociais da Prefeitura, Placa de sinalização visual vertical do símbolo internacional de acesso (SIA)



Figura 7- SIA

5.7 Deverão ser instaladas sinalizações táteis em braile em todas as portas de atendimento ao público.



Figura 8- Sinalização Tátil

5.8 Deverão ser instaladas em todas as salas, exceto setor de compras e licitação, mesa com dimensões acessíveis: superfícies de 0,90m de altura entre 0,75m e 0,85m do piso acabado.



Figura 9- Mesa com dimensões acessíveis

5.9 Instalar puxadores para abertura de janela na faixa de alcance de 1,50m nas salas: Assessoria Jurídica. Seguir projeto arquitetônico.

APLICAÇÃO

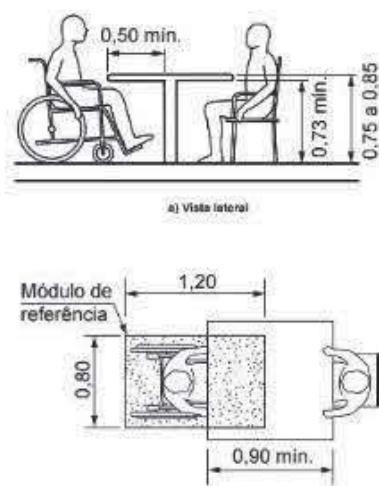

Figura 10- Puxador

5.10 Deverão ser instaladas placas de identificação de ambiente em todas as salas voltadas para atendimento ao público. Seguir detalhamento em projeto.

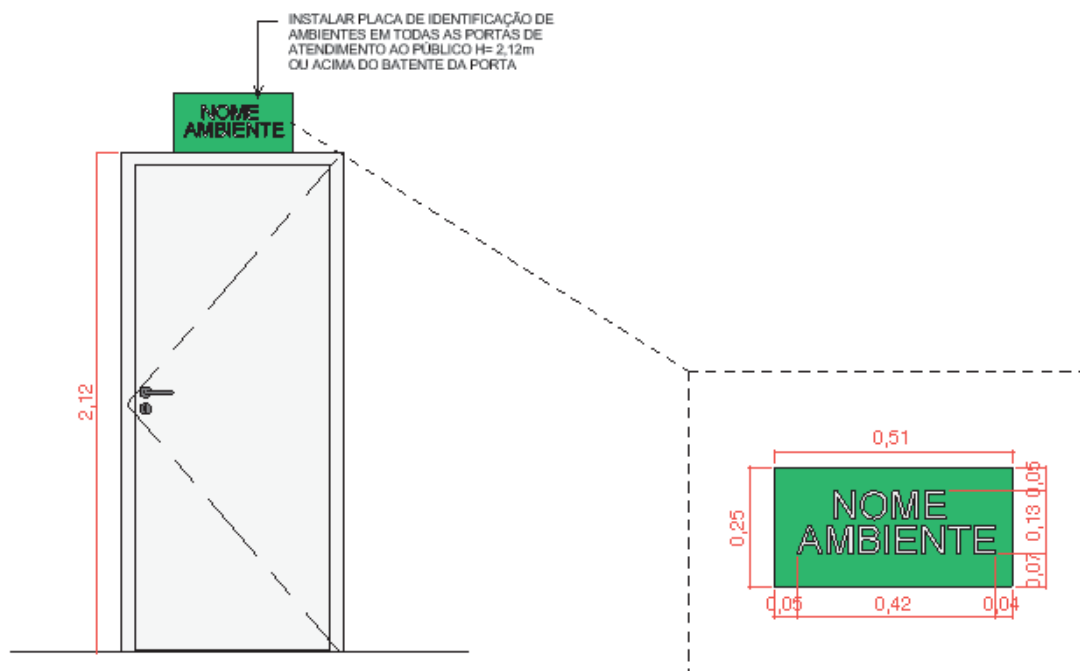



5.11 Deverão ser construídas rampas de acessibilidade em locais indicados em projeto arquitetônico.

6. LIMPEZA FINAL DA OBRA

A obra deverá ser entregue em perfeito estado de limpeza e conservação, devendo apresentar perfeito funcionamento em todas as suas instalações, equipamentos e aparelhos.

FÁBIO
MARQUES
RIBEIRO

Assinado de forma
digital por FÁBIO
MARQUES RIBEIRO
Dados: 2024.07.04
10:36:15 -04'00'

FÁBIO MARQUES RIBEIRO

Engenheiro Civil
Crea 15.276-MS



LOCALIZAÇÃO: 20°20'38,79"S
COORDENADAS: 53°42'22,18"O

NOTAS GERAIS DO PROJETO

- 1 - O PROJETO TEM POR OBJETIVO ILUSTRAR A ADEQUAÇÃO À ACESSIBILIDADE DA PREFEITURA MUNICIPAL DE RIBAS DO RIO PARDO
- 2 - EM CASO DE CONFLITO DE INFORMAÇÕES ENTRE AS DIMENSÕES DESENHADAS E AS INDICADAS NAS COTAS E NÍVEIS, CONSIDERAR AS INFORMAÇÕES CONTIDAS NAS COTAS E NÍVEIS.
- 3 - A EXECUÇÃO E REALIZAÇÃO DE INTERVENÇÕES DISTINTAS, SEM CONSIDERAÇÃO DE REPERCUSSÕES DIFERENTES DOS ESPECIFICADOS EM PROJETO
- 4 - A ADEQUAÇÃO DE RIBAS DO RIO PARDO É RESPONSABILIDADE DO RESPONSÁVEL DO PROJETO, SOMENTE COM AUTORIZAÇÃO EXPRESSA DO RESPONSÁVEL DO PROJETO.
- 5 - VERIFICAR DETALHES CONSTRUTIVOS PERTINENTES NAS PRANCHAS DE DETALHAMENTO.
- 6 - DIMENSÕES EM METROS.
- 7 - COTAS DE NÍVEL EM METROS.

ANEXO B

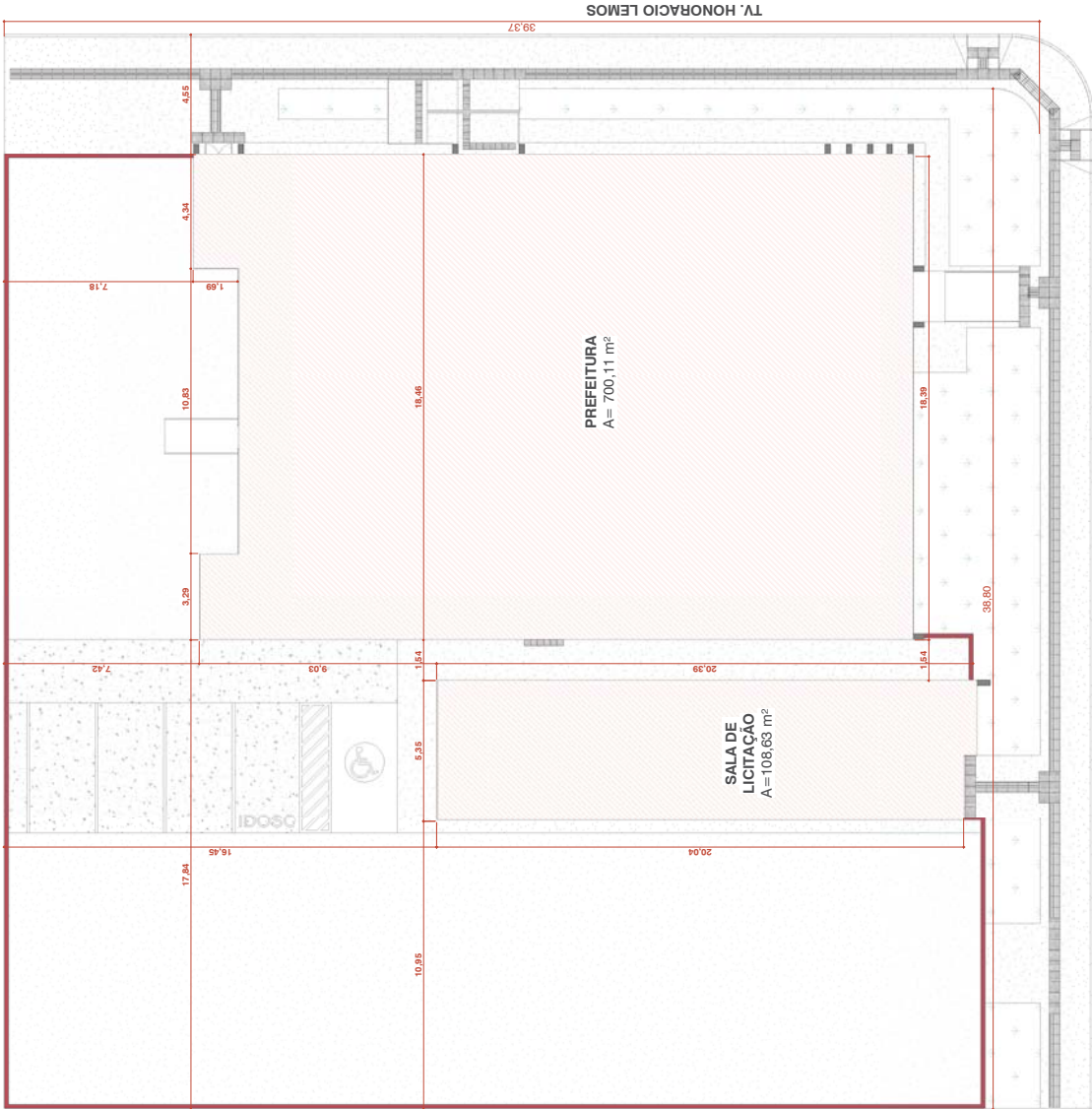

RUA CONCEIÇÃO DO RIO PARDO

1 IMPLANTAÇÃO

1 : 100



PREFEITURA MUNICIPAL DE RIBAS DO RIO PARDO

DEPARTAMENTO DE ACESSIBILIDADE DA PREFEITURA MUNICIPAL

PROJETO DE ADEQUAÇÃO E ACESSIBILIDADE DA PREFEITURA MUNICIPAL

PROJETO DE ADEQUAÇÃO E ACESSIBILIDADE DA PREFEITURA MUNICIPAL

FABIO MARQUES RIBEIRO
CREA Nº 15.276/MS
Assinatura e Carimbo do Profissional
Data: 20/07/2024

JOÃO ALFREDO DANIEZE
CNPJ 03.501.541/0001-91

PROJETO ARQUITETÔNICO

IMPLANTAÇÃO, LOCALIZAÇÃO, COORDENADAS E NOTAS GERAIS DO PROJETO

1/4

COORDENADOR DO PROJETO: JULIANO 20/07/2024

[illegible]

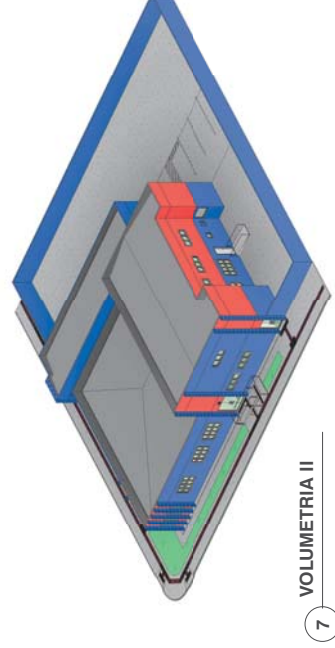
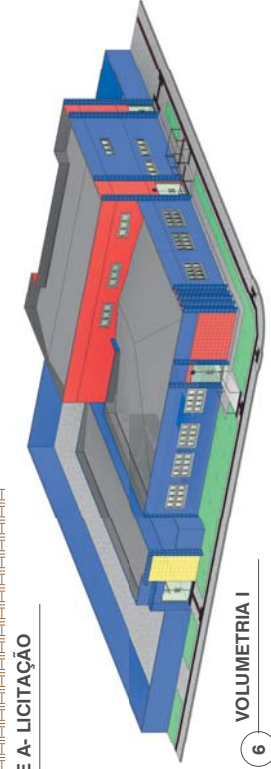
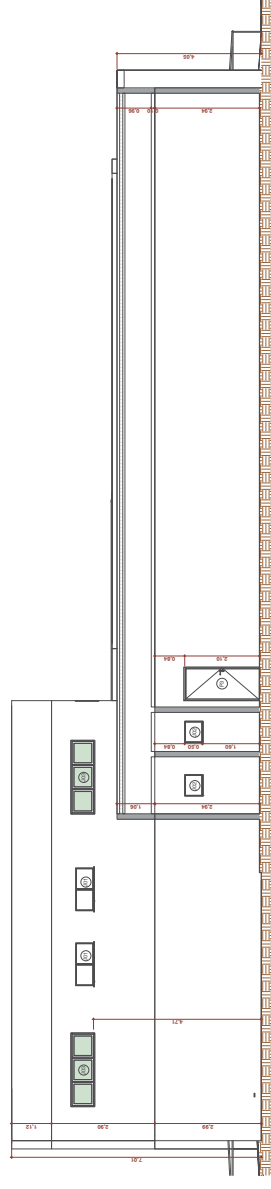
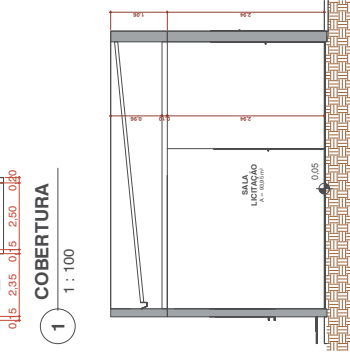
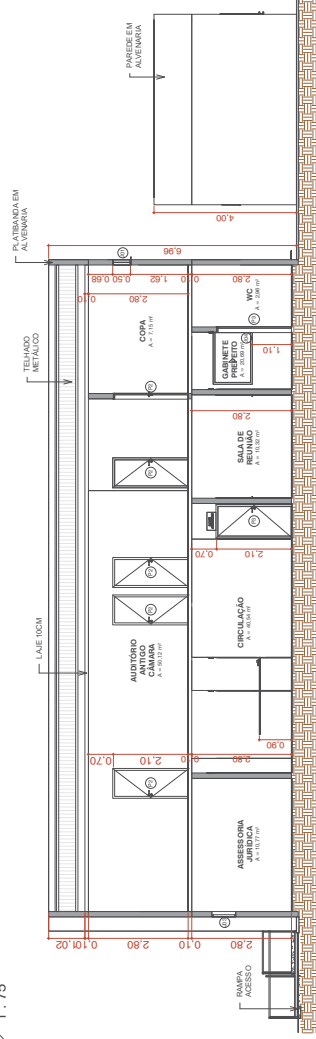
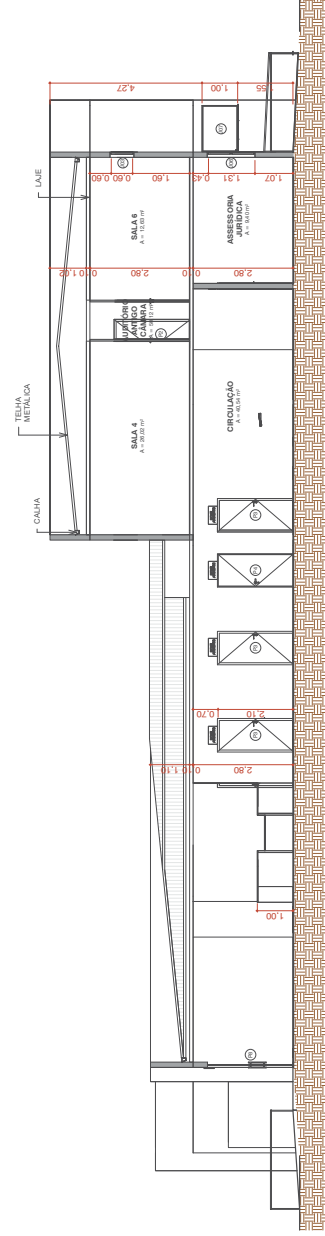
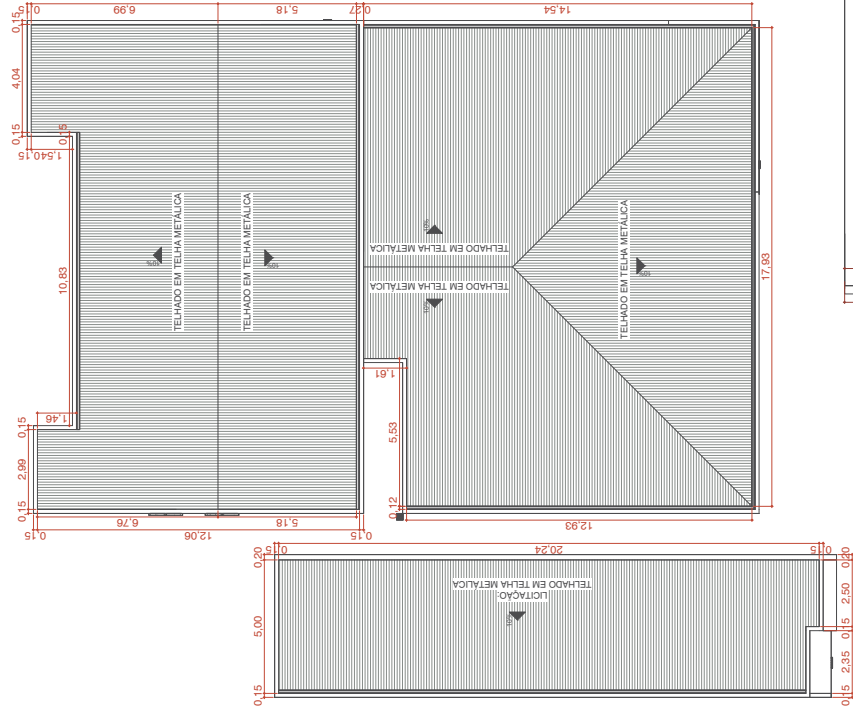

PREFEITURA MUNICIPAL DE RIBAS DO RIO PARDO

ADEQUAÇÃO E ACESSIBILIDADE DA PREFEITURA MUNICIPAL

LOCAL	ÁREA CONSTRUIDA
RUA CONCEIÇÃO DO RIO PARDO, 1872 - SÃO SEBASTIÃO, RIBAS DO RIO PARDO - MS	700,11m² (ÁREA DO TERRENO)

RESPOSÁVEL TÉCNICO IV PROJETO	PREFEITO
FÁBIO MARQUES RIBEIRO CREA nº 15.276/MS	JOÃO ALFREDO DANIEZE CNPJ 03.501.541/0001-91

**FÁBIO MARQUES
RIBEIRO**

PROJETO ARQUITETÔNICO

COBERTURA E CORTES

VOLUMETRIA II

VOLUMETRIA I

3/4

	<p>PAPELEIRA</p>		<p>BARRA VERT. 70 E 40CM</p>		<p>BARRA HORIZ. 80CM</p>		<p>ALAVANCA PCD</p>		<p>TELEFONE PARA DEFICIENTE AUDITIVO</p>		<p>SINALIZAÇÃO TÁTIL</p>
--	------------------	--	------------------------------	--	--------------------------	--	---------------------	--	--	--	--------------------------

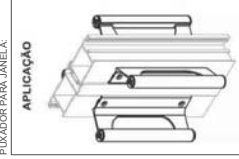
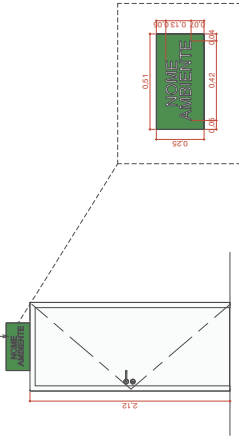
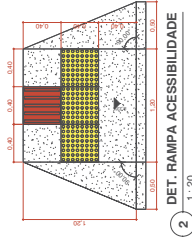
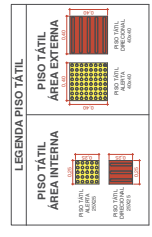
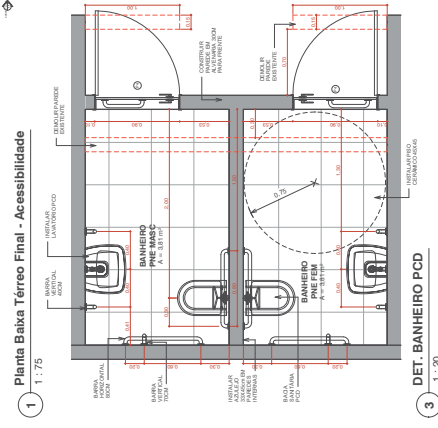
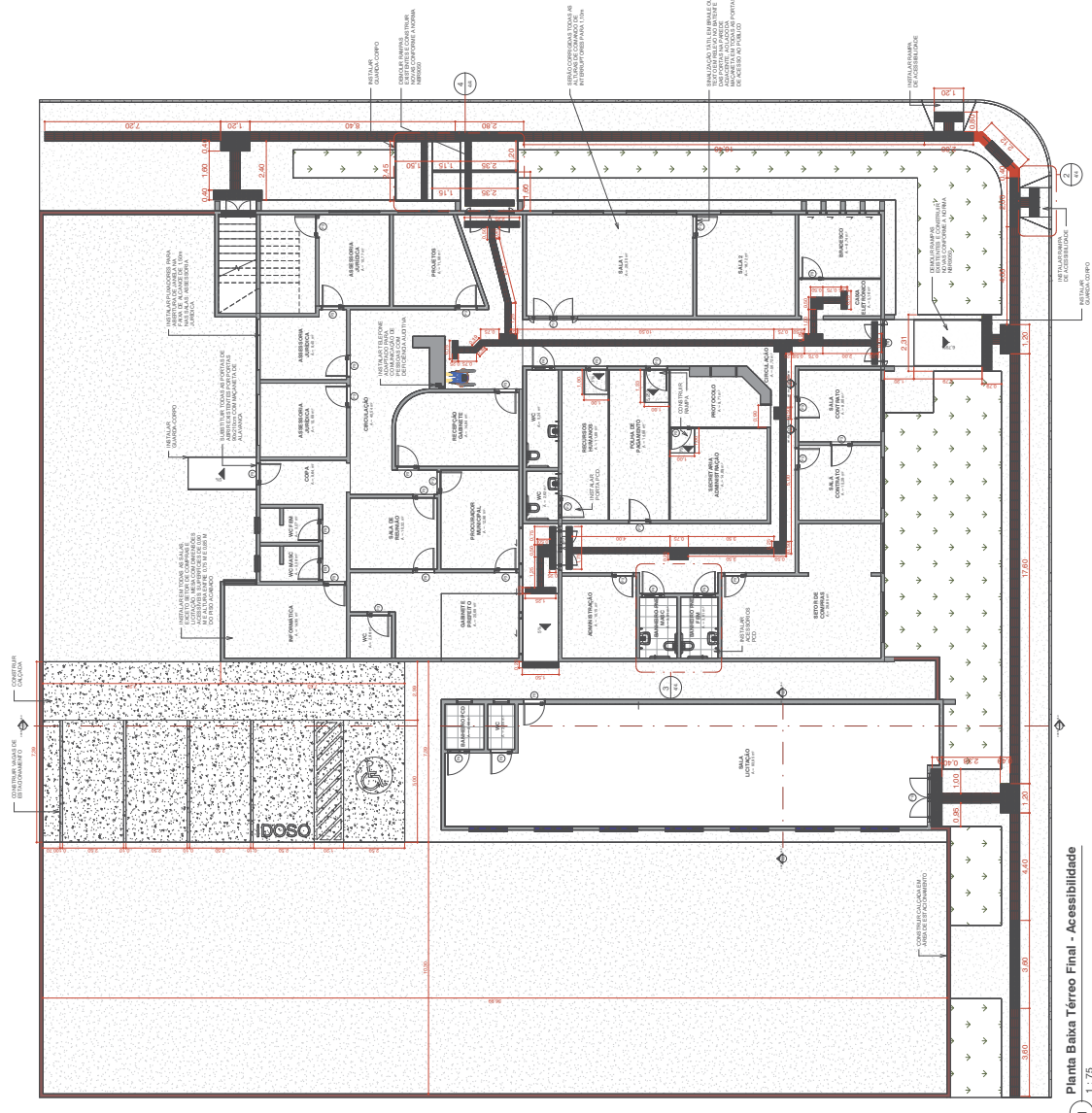
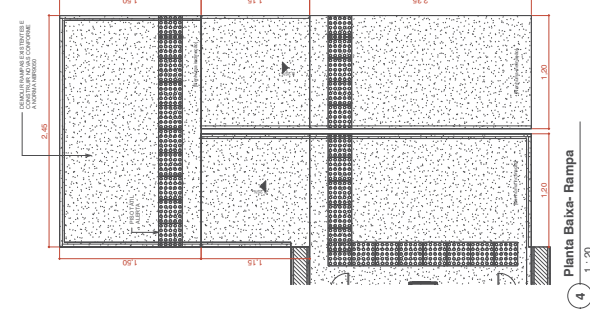
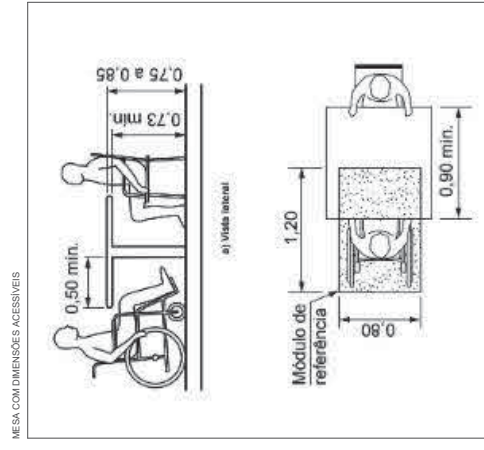

ANEXO D GERENCIAMENTO DOS RISCOS

Assim como em toda contratação, vislumbram-se nestes alguns riscos que podem comprometer o sucesso do procedimento, tanto nas fases de planejamento da contratação e seleção do fornecedor como na de gestão do contrato e execução dos serviços.

Abaixo são identificados os principais riscos que possam comprometer o sucesso do processo da contratação, bem como o mapeamento de ações de prevenção e contingência:

Risco 1: PLANEJAMENTO INSUFICIENTE	
Probabilidade:	(x) Baixa () Média () Alta
Impacto:	() Baixo () Médio (x) Alto
PREJUÍZO	
1	Dilação do processo de contratação, afetando a prestação de serviços.
2	Contratação com prejuízos a Administração.
3	Paralisação da obra pública.
AÇÃO PREVENTIVA	RESPONSÁVEL
Qualificação de equipe encarregada; designação de membro(s) com maior habilidade técnica e com experiência na elaboração de projetos.	Prefeito Municipal e Secretário de Administração.
Instituição de equipe técnica, possuidora de conhecimentos necessários à elaboração de estudos técnicos preliminares, projetos básicos e executivos, planejamento, compras e gestão.	Prefeito Municipal e Secretário de Administração.
AÇÃO DE CONTINGÊNCIA	RESPONSÁVEL
Recomendar correções e/ou adequações nos projetos, termos de referência e no estudo técnico preliminar.	Secretário Municipal

Risco 2: AUSÊNCIA DE JUSTIFICATIVA	
Probabilidade:	(x) Baixa () Média () Alta
Impacto:	() Baixo (x) Médio () Alto
REJUÍZO	
1	Não atendimento ao princípio da motivação.
2	Desperdício de recursos devido à contratação de solução menos adequada.
AÇÃO PREVENTIVA	RESPONSÁVEL
Apresentar justificativa para a contratação conforme necessidades e planejamento estratégico da contratante e levantamento das necessidades.	Requisitante
AÇÃO DE CONTINGÊNCIA	RESPONSÁVEL



PREFEITURA MUNICIPAL

RIBAS DO RIO PARDO

FLS. _____

PROC. _____

RUB. _____

Não aprovar o Termo de Referência.	Secretário Municipal
------------------------------------	----------------------

Risco 3: INADEQUAÇÃO DA SOLUÇÃO COMO UM TODO	
Probabilidade:	(x) Baixa () Média () Alta
Impacto:	() Baixo () Médio (x) Alto
PREJUÍZO	
1	Aquisição de apenas parte da solução.
2	Não atendimento da necessidade que originou a demanda.
AÇÃO PREVENTIVA	RESPONSÁVEL
Realizar estudo técnico preliminar identificando todas as partes da solução necessárias ao atendimento da necessidade que originou a demanda.	Equipe de planejamento das contratações.
AÇÃO DE CONTINGÊNCIA	RESPONSÁVEL
Não aprovar o termos de referência e no estudo técnico preliminar.	Secretário Municipal.

Risco 4: REQUISITOS PARA CONTRATAÇÃO INSUFICIENTES OU DESNECESSÁRIOS	
Probabilidade:	() Baixa (x) Média () Alta
Impacto:	() Baixo () Médio (x) Alto
PREJUÍZO	
1	Desperdício ou falta de recursos.
2	Não produzir os resultados capazes de atender às necessidades da contratação.
3	Restrição de competitividade indevida.
AÇÃO PREVENTIVA	RESPONSÁVEL
Conhecimento sobre as necessidade do objeto a ser contratado.	Requisitante e equipe de planejamento das contratações.
Iniciar a elaboração do termo de referência após a aprovação dos estudos técnicos preliminares.	Requisitante.
Definir os requisitos necessários e suficientes para a contratação, de forma que objeto seja precisamente definido, contemplados requisitos mínimos de qualidade, segurança e durabilidade.	Requisitante e equipe de planejamento das contratações.
AÇÃO DE CONTINGÊNCIA	RESPONSÁVEL
Melhor capacitação técnica para definir os requisitos mínimos para a contratação conforme a legislação.	Prefeito Municipal.

Risco 5: DEFINIÇÃO INADEQUADA OU INSUFICIENTE DE PRAZO PARA EXECUÇÃO DO OBJETO
--

Prefeitura Municipal de Ribas do Rio Pardo

Rua Conceição do Rio Pardo, 1725 – Centro – Ribas do Rio Pardo/MS

CEP: 79180-000

Tel.: 0800 808 1175 ou 20 200 150

www.ribasdoriopardo.ms.gov.br

Probabilidade:	() Baixa (x) Média () Alta
Impacto:	() Baixo () Médio (x) Alto
PREJUÍZO	
1	Aditivos contratuais para prorrogação de prazo.
2	Reajuste do contrato em função do tempo.
3	Entrega da obra em período que não atende as necessidades da contratante.
AÇÃO PREVENTIVA	
Elaborar cronograma físico financeiro por profissional qualificado.	
Conferência e controle da conformidade do procedimento com utilização de checklist.	
Discriminar no termo de referência ou projeto básico os prazos de execução, entrega do objeto e de vigência do contrato.	
Realizar estudo do histórico de contratações semelhantes para estimativa dos prazos.	
RESPONSÁVEL	
Setor de Engenharia.	
Setor de Licitações.	
Requisitante e equipe de planejamento das contratações.	
Requisitante e equipe de planejamento das contratações.	
AÇÃO DE CONTINGÊNCIA	
Questionar a área demandante o setor de engenharia quanto aos prazos.	
RESPONSÁVEL	
Equipe de planejamento das contratações	

Risco 6: LEVANTAMENTO DE PREÇOS INADEQUADOS	
Probabilidade:	(x) Baixa () Média () Alta
Impacto:	() Baixo () Médio (x) Alto
PREJUÍZO	
1	Fixar contrato por preço acima do praticado no mercado, provocando danos aos cofres públicos.
AÇÃO PREVENTIVA	
Elaborar planilha orçamentárias nos termos a legislação vigente e com base em valores e tabelas nacionais.	
AÇÃO DE CONTINGÊNCIA	
Revisão de preços, considerando situações adversas ao processo.	
RESPONSÁVEL	
Setor de Engenharia.	
Setor de Compras.	

Risco 7: AUSÊNCIA DE MODELO DE GESTÃO E FISCALIZAÇÃO DO CONTRATO OU MODELO INSUFICIENTE	
Probabilidade:	() Baixa (x) Média () Alta
Impacto:	() Baixo () Médio (x) Alto
PREJUÍZO	
1	Gestão e fiscalização inadequada do processo.



PREFEITURA MUNICIPAL

RIBAS DO RIO PARDO

FLS. _____

PROC. _____

RUB. _____

2	Não manutenção das condições de habilitação exigidas na licitação.
3	Subjetividade na avaliação da conformidade do objeto.
AÇÃO PREVENTIVA	
Capacitar pessoal ou designar pessoal capacitado para executar a atividade de gestão e fiscalização do contrato.	Secretaria requisitante.
Incluir no modelo de gestão a definição de protocolo de comunicação entre contratante e contratada ao longo da execução contratual.	Requisitante.
Avaliar as condições estabelecidas verificando se são suficientes e possíveis de cumprir para que a necessidade seja atendida.	Requisitante.
Inserir cláusula contratual de manutenção das condições de habilitação.	Equipe de planejamento das contratações
AÇÃO DE CONTINGÊNCIA	
Regulamentar as ações dos fiscais e gestores contratuais.	Prefeito Municipal.

Risco 8: AUSÊNCIA DE CRITÉRIO PARA RECEBIMENTO DO OBJETO	
Probabilidade:	(x) Baixa () Média () Alta
Impacto:	() Baixo () Médio (x) Alto
PREJUÍZO	
1	Não segregação entre recebimentos provisório e definitivo, com consequente não avaliação de outros aspectos contratuais ou recebimento do objeto em desconformidade com as especificações técnicas.
2	Subjetividade na conformidade do objeto, podendo haver desperdício de recurso.
AÇÃO PREVENTIVA	
Informar os critérios e prazos dos recebimentos provisório e definitivo.	Secretaria requisitante.
Definir e indicar a figura do fiscal para as contratações.	Requisitante.
AÇÃO DE CONTINGÊNCIA	
Adotar os critérios e prazos para recebimento do objeto conforme legislação, estabelecidos nos Regulamentos Internos.	Secretaria requisitante.

Risco 9: AUSÊNCIA DE OBRIGAÇÃO DAS PARTES	
Probabilidade:	(x) Baixa () Média () Alta
Impacto:	() Baixo () Médio (x) Alto
REJUÍZO	

Prefeitura Municipal de Ribas do Rio Pardo

Rua Conceição do Rio Pardo, 1725 – Centro – Ribas do Rio Pardo/MS

CEP: 79180-000

Tel.: 0800 808 1175 ou 20 200 150

www.ribasdoriopardo.ms.gov.br



PREFEITURA MUNICIPAL

RIBAS DO RIO PARDO

FLS. _____

PROC. _____

RUB. _____

1	Dificuldade na fiscalização do contrato.
2	Não aplicação de penalidades aos responsáveis pelos descumprimentos.
AÇÃO PREVENTIVA	
RESPONSÁVEL	
Conferência e controle da conformidade do procedimento com utilização de checklist.	Secretaria requisitante e equipe de planejamento da contratação.
Estabelecer as obrigações de ordem técnica das partes para a execução do objeto.	Requisitante.
AÇÃO DE CONTINGÊNCIA	
RESPONSÁVEL	
Estabelecer as obrigações das partes conforme legislação.	Secretaria requisitante.

Risco 10: FORNECEDOR NÃO EXECUTAR O OBJETO DENTRO DO PRAZO	
Probabilidade:	() Baixa (x) Média () Alta
Impacto:	() Baixo (x) Médio () Alto
REJUÍZO	
1	Suspensão da execução do contrato.
AÇÃO PREVENTIVA	
RESPONSÁVEL	
Monitorar as condições de execução do objeto.	Fiscal do contrato.
AÇÃO DE CONTINGÊNCIA	
RESPONSÁVEL	
Adotar medidas para seleção de outro fornecedor.	Secretaria requisitante.

Risco 11: INEXECUÇÃO TOTAL OU PARCIAL DO CONTRATO	
Probabilidade:	() Baixa (x) Média () Alta
Impacto:	() Baixo (x) Médio () Alto
REJUÍZO	
1	Indisponibilidade da solução contratada.
2	Atraso na entrega da solução contratada.
3	Prejuízos para a Administração em termos e custos processuais.
AÇÃO PREVENTIVA	
RESPONSÁVEL	
Verificação de execuções de contratos pretéritos da contratada em outros órgãos públicos.	Setor requisitante.
Estabelecer sanções por atraso.	Secretaria requisitante.
Estabelecer garantia para execução do contrato com base no valor total a obra.	Setor requisitante.
AÇÃO DE CONTINGÊNCIA	
RESPONSÁVEL	
Analisar as alternativas para encontrar outras entidades para prestação dos serviços.	Secretaria requisitante.

Prefeitura Municipal de Ribas do Rio Pardo

Rua Conceição do Rio Pardo, 1725 – Centro – Ribas do Rio Pardo/MS

CEP: 79180-000

Tel.: 0800 808 1175 ou 20 200 150

www.ribasdoriopardo.ms.gov.br



PREFEITURA MUNICIPAL

**RIBAS DO RIO
PARDO**

FLS. _____

PROC. _____

RUB. _____

EDITAL DE LICITAÇÃO
PROCESSO LICITATÓRIO Nº 108/2024
CONCORRÊNCIA ELETRÔNICA Nº 014/2024

ANEXO II

MODELO PROPOSTA DE PREÇOS

PROPOSTA DE PREÇOS	CONCORRENCIA Nº _____/202____	PROCESSO LICITATÓRIO Nº ____/202____
<div>Identificação da Empresa:</div> <div>RAZÃO SOCIAL:</div> <div>CNPJ Nº:</div> <div>ENDEREÇO COMPLETO:</div> <div>E-MAIL:</div> <div>FONE:</div>		

OBJETO: Contratação de Empresa Especializada para **execução das obras de reforma e requalificação para acessibilidade do paço Municipal**, no Município de Ribas do Rio Pardo/MS.

Apresentamos a nossa proposta para execução do objeto acima referenciado.

Nosso preço para execução dos serviços é de R\$, conforme descrito em nosso orçamento.

Declaramos que em nossa proposta estão incluídos todas as despesas, inclusive aquelas relativas a taxas, tributos, encargos sociais, ensaios, testes e demais provas exigidas por normas técnicas oficiais, que possam influir direta ou indiretamente no custo de execução dos serviços, e, ainda, as despesas relativas à mobilização e desmobilização de pessoal, máquinas e equipamentos, sem que nos caiba, em qualquer caso, direito regressivo em relação ao Município de Ribas do Rio Pardo (MRRP).

Na execução dos serviços, observaremos rigorosamente as especificações das normas técnicas brasileiras ou qualquer outra norma que garanta a qualidade igual ou superior, bem como as recomendações e instruções do Órgão de Fiscalização do MRRP, assumindo, desde já, a integral responsabilidade pela perfeita realização dos trabalhos, de conformidade com as especificações.

Informamos que o prazo de validade de nossa PROPOSTA DE PREÇOS é de ____ (____) dias corridos, a contar da data de abertura da licitação.

Prefeitura Municipal de Ribas do Rio Pardo

Rua Conceição do Rio Pardo, 1725 – Centro – Ribas do Rio Pardo/MS

CEP: 79180-000

Tel.: 0800 808 1175 ou 20 200 150

www.ribasdoriopardo.ms.gov.br



PREFEITURA MUNICIPAL

**RIBAS DO RIO
PARDO**

FLS. _____

PROC. _____

RUB. _____

EDITAL DE LICITAÇÃO
PROCESSO LICITATÓRIO Nº 108/2024
CONCORRÊNCIA ELETRÔNICA Nº 014/2024

Caso nos seja adjudicado o objeto da presente licitação, nos comprometemos a assinar o Contrato no prazo determinado no documento de convocação, indicando para esse fim o Sr., Carteira de Identidade nº. expedida em .../.../....., Órgão Expedidor, e CPF nº, como representante desta Empresa.

Finalizando, declaramos que temos pleno conhecimento de todos os aspectos relativos à licitação em causa e nossa plena concordância com as condições estabelecidas no Edital da licitação e seus anexos.

Local e data.

(assinatura e nome do representante legal)

Prefeitura Municipal de Ribas do Rio Pardo

Rua Conceição do Rio Pardo, 1725 – Centro – Ribas do Rio Pardo/MS

CEP: 79180-000

Tel.: 0800 808 1175 ou 20 200 150

www.ribasdoriopardo.ms.gov.br



PREFEITURA MUNICIPAL

**RIBAS DO RIO
PARDO**

FLS. _____

PROC. _____

RUB. _____

**EDITAL DE LICITAÇÃO
PROCESSO LICITATÓRIO Nº 108/2024
CONCORRÊNCIA ELETRÔNICA Nº 014/2024**

**ANEXO III
MINUTA DE CONTRATO**

CONTRATO Nº 00/20____

INSTRUMENTO CONTRATUAL, QUE ENTRE SI
CELEBRAM O MUNICÍPIO DE RIBAS DO RIO PARDO-
MS E A EMPRESA _____.

I – O MUNICÍPIO DE RIBAS DO RIO PARDO Estado do Mato Grosso do Sul pessoa jurídica de direito público interno, inscrito no CNPJ/MF sob o nº 03.501.541/0001-91, com sede na Rua Conceição do Rio Pardo, n. 1.725, Centro, na cidade de Ribas do Rio Pardo – MS, neste ato representado pelo (a) Senhor (a) _____ (nacionalidade), Secretário (a) de _____, inscrito (a) no CPF/MF sob n. _____ portador (a) do Registro de Identidade (RG) sob n. _____ com endereço administrativo _____, neste Município, doravante denominado (a) **CONTRATANTE**, e a empresa _____, com sede _____, n. _____, Bairro _____, na cidade de _____, inscrita no CNPJ sob nº _____, doravante denominada **CONTRATADA**, neste ato representado pelo Sr (a) _____, (nacionalidade), inscrito (a) no CPF/MF sob n. _____ e portador (a) do Registro de Identidade (RG) sob n. _____, ajustam o presente contrato, mediante as cláusulas e condições aqui estipuladas, sob a égide da legislação vigente.

II – DO FUNDAMENTO LEGAL: O presente Contrato será regido pela Lei Federal nº 14.133, de 1º de abril de 2021 e demais normas regulamentares vigentes, aplicáveis a espécie e que regem a matéria.

III – DA AUTORIZAÇÃO E COMPETÊNCIA: O presente contrato é celebrado em decorrência da autorização sancionada pela autoridade competente, exarada em despacho constante dos autos da Licitação na modalidade Concorrência Eletrônica nº ____/2024, Processo Licitatório nº ____/2024, devidamente homologado pelo ordenador de despesa.

IV – DO REGIME DE EXECUÇÃO: A presente contratação adotará como regime de execução de Empreitada por Preço Global.

Prefeitura Municipal de Ribas do Rio Pardo

Rua Conceição do Rio Pardo, 1725 – Centro – Ribas do Rio Pardo/MS

CEP: 79180-000

Tel.: 0800 808 1175 ou 20 200 150

www.ribasdoriopardo.ms.gov.br

EDITAL DE LICITAÇÃO
PROCESSO LICITATÓRIO Nº 108/2024
CONCORRÊNCIA ELETRÔNICA Nº 014/2024

V – DOS DOCUMENTOS VINCULADOS: Independentemente de transcrição do seu texto ou redação, vincula-se a este instrumento: O Termo de Referência, o Edital de Licitação, a Proposta do Contratado e eventuais anexos dos documentos citados.

1 - CLAUSULA PRIMEIRA – DO OBJETO

1.1. O objeto do presente instrumento é a Contratação de Empresa Especializada para **execução das obras de reforma e requalificação para acessibilidade do paço Municipal**, no Município de Ribas do Rio Pardo/MS.

2 - CLAUSULA SEGUNDA – DO VALOR

2.1. O valor do presente contrato perfaz o total de **R\$** _____ (_____), apurados mediante custos, apresentados pela CONTRATADA.

2.2. No valor acima estão incluídas todas as despesas ordinárias diretas e indiretas decorrentes da execução do objeto, inclusive tributos e/ou impostos, encargos sociais, trabalhistas, previdenciários, fiscais e comerciais incidentes, taxa de administração, frete, seguro e outros necessários ao cumprimento integral do objeto da contratação.

3 - CLAUSULA TERCEIRA– DOS PRAZOS DO CONTRATO

3.1. O prazo de **vigência da contratação é de 6 (seis) meses** contados da assinatura do contrato, na forma do artigo 105 da Lei nº 14.133, de 2021.

3.2. O prazo de **execução da obra é de 3 (três) meses** previsto no cronograma.

3.3. O início da **execução da obra deverá ocorrer em 10 (dez) dias** a contar da emissão da Autorização de Fornecimento (AF) e/ou Ordem de Serviço (OS), emitida por parte da CONTRATANTE, conforme cada caso, em nome da CONTRATADA.

4 - CLAUSULA QUARTA – DAS OBRIGAÇÕES GERAIS

Prefeitura Municipal de Ribas do Rio Pardo

Rua Conceição do Rio Pardo, 1725 – Centro – Ribas do Rio Pardo/MS

CEP: 79180-000

Tel.: 0800 808 1175 ou 20 200 150

www.ribasdoriopardo.ms.gov.br

EDITAL DE LICITAÇÃO
PROCESSO LICITATÓRIO Nº 108/2024
CONCORRÊNCIA ELETRÔNICA Nº 014/2024

4.1. DAS OBRIGAÇÕES DA CONTRATADA:

4.1.1. A CONTRATADA obriga-se:

- a) Manter em sigilo todas as informações que lhes forem passadas e não puderem ser exteriorizadas;
- b) Executar com presteza, e com base na legislação vigente, os serviços contratados;
- c) Não ter, entre seus sócios, servidor ou cargos comissionados da Prefeitura Municipal de Ribas do Rio Pardo/MS, em observância ao disposto na Lei n. 14.133/21;
- d) Disponibilizar o(s) profissional (is) necessário(s) à prestação dos serviços;
- e) Manter durante a execução do contrato todas as condições de habilitação e qualificação exigidas no ato que tiver autorizado a contratação;
- f) Aceitar nas mesmas condições contratuais os acréscimos ou supressões que se fizerem necessárias, decorrentes de modificações de quantitativos, projetos ou especificações, até o limite de 25% (vinte e cinco por cento) do valor contratual atualizado, de acordo com o art. 125 da Lei Federal n. 14.133/21;
- g) Comunicar a CONTRATANTE, tempestivamente e por escrito, quaisquer alterações ou acontecimentos que impeçam, mesmo temporariamente, de cumprir seus deveres e responsabilidade relativos à execução do instrumento contratual, total ou parcialmente, por motivo de caso fortuito ou força maior;
- h) Assinar e retirar o instrumento contratual, no prazo de até 05 (cinco) dias úteis, contados do recebimento da convocação formal;
- i) Responsabilizar-se, integralmente, por todos os tributos, taxas e contribuições (inclusive parafiscais), que direta ou indiretamente, incidam ou vierem a incidir na presente contratação;
- j) Responsabilizar-se pelos atrasos e/ou prejuízos decorrentes da paralisação parcial ou total na entrega dos bens;

Prefeitura Municipal de Ribas do Rio Pardo

Rua Conceição do Rio Pardo, 1725 – Centro – Ribas do Rio Pardo/MS

CEP: 79180-000

Tel.: 0800 808 1175 ou 20 200 150

www.ribasdoriopardo.ms.gov.br

EDITAL DE LICITAÇÃO
PROCESSO LICITATÓRIO Nº 108/2024
CONCORRÊNCIA ELETRÔNICA Nº 014/2024

- k) Responsabilizar-se única e exclusivamente quanto a quaisquer ônus e obrigações concernentes às legislações sociais, trabalhistas, fiscais, securitárias, previdenciárias, comerciais e de qualquer outra natureza, bem como quanto a quaisquer despesas advindas, decorrentes ou relacionadas à execução do objeto do presente instrumento;
- l) Entregar os serviços conforme especificações do Termo de Referência, Memorial Descritivo e Projeto Executivo;
- m) Promover diligências junto aos órgãos competentes e/ou Concessionárias de Serviços Públicos, para as respectivas aprovações de projetos, quando for o caso. Ressalta-se, ainda, que caberá à CONTRATADA, todo o ônus e/ou providências cabíveis para remanejamento de instalações junto à locação da obra.
- n) Possuir corpo técnico qualificado em conformidade com o porte da obra contratada e Anotações de Responsabilidade Técnica apresentadas em processo licitatório.
- o) Executar os serviços de acordo com as especificações técnicas e prazos determinados no Edital, como também de acordo com o Cronograma Físico-Financeiro. Caso esta obrigação não seja cumprida dentro do prazo, a CONTRATADA ficará sujeita à multa estabelecida no Contrato.
- p) Providenciar para todos os seus funcionários o uso de EPI (equipamento de proteção individual).
- q) Empregar boa técnica na execução dos serviços, com materiais de primeira qualidade, de acordo com o previsto no Edital e seus anexos.
- r) Executar todos os serviços complementares julgados necessários para que o local tenha condições de uso satisfatório.
- s) Executar limpeza geral, ao final da execução dos serviços, devendo a obra ser entregue em perfeitas condições de ocupação e uso.
- t) Obedecer sempre às recomendações dos fabricantes na aplicação dos materiais industrializados e do emprego Permanente, cabendo à CONTRATADA, em qualquer caso, a responsabilidade técnica e os ônus decorrentes de sua má aplicação.

Prefeitura Municipal de Ribas do Rio Pardo

Rua Conceição do Rio Pardo, 1725 – Centro – Ribas do Rio Pardo/MS

CEP: 79180-000

Tel.: 0800 808 1175 ou 20 200 150

www.ribasdoriopardo.ms.gov.br

EDITAL DE LICITAÇÃO
PROCESSO LICITATÓRIO Nº 108/2024
CONCORRÊNCIA ELETRÔNICA Nº 014/2024

u) Cumprir as exigências de reserva de cargos prevista em lei, bem como em outras normas específicas, para pessoa com deficiência, para reabilitado da Previdência Social e para aprendiz (art. 92, XVII da Lei 14.133/2021);

4.2. DAS OBRIGAÇÕES DA CONTRATANTE:

4.2.1 A CONTRATANTE obriga-se:

- a) Proporcionar à Contratada as condições necessárias a fim de que se possa desempenhar normalmente o Contrato;
- b) Disponibilizar os mecanismos necessários para análises das informações oficiais que demandam análise pela contratada;
- c) Efetuar o recebimento dos bens, procedendo o pagamento em até 30 (trinta) dias após a liquidação, mediante apresentação da Nota Fiscal devidamente atestada pelo fiscal designado;
- d) Notificar, formal e tempestivamente, a contratada sobre as irregularidades observadas no cumprimento do contrato;
- e) Notificar a contratada, por escrito e com antecedência, sobre multas, penalidades e quaisquer débitos de sua responsabilidade;
- f) Fiscalizar o presente contrato nos termos legais disponíveis;
- g) Designar um servidor de seu quadro de pessoal para o exercício da função de Fiscal de Contrato, nos termos do artigo 117, da Lei Federal n. 14.133/21;
- h) Rejeitar o fornecimento do objeto do contrato por terceiros, no todo ou em parte, sem autorização.

5 - CLÁUSULA QUINTA – DA EXECUÇÃO, GESTÃO E RECEBIMENTO DO CONTRATO
--

Prefeitura Municipal de Ribas do Rio Pardo

Rua Conceição do Rio Pardo, 1725 – Centro – Ribas do Rio Pardo/MS

CEP: 79180-000

Tel.: 0800 808 1175 ou 20 200 150

www.ribasdoriopardo.ms.gov.br

EDITAL DE LICITAÇÃO
PROCESSO LICITATÓRIO Nº 108/2024
CONCORRÊNCIA ELETRÔNICA Nº 014/2024

5.1. As condições de execução, os modelos de gestão, assim como as condições de recebimento do objeto constam em especial nos tópicos 3 e 6; 7, 8 e 10 do Termo de Referência, parte integrante deste Contrato.

6 - CLAUSULA SEXTA – DAS CONDIÇÕES DE PAGAMENTO

6.1. O pagamento será efetuado no prazo máximo de **até 30 (trinta) dias**, contados da finalização da liquidação da despesa, nos termos da Instrução Normativa SEGES/ME nº 77, de 2022.

6.2. No caso de atraso pelo Contratante, os valores devidos ao contratado serão atualizados monetariamente entre o termo final do prazo de pagamento até a data de sua efetiva realização, mediante aplicação da correção monetária.

6.3. O pagamento será realizado através de ordem bancária, para crédito em banco, agência e conta corrente indicados pelo contratado, em nome da contratado.

6.4. As demais condições inerentes ao pagamento encontram-se definidos no item 8 do Termo de Referência, parte integrante deste contrato.

7 - CLÁUSULA SÉTIMA –ALTERAÇÕES E REAJUSTE

7.1. Os preços serão fixos e irreajustáveis durante o prazo de 12 (doze) meses a contar da apresentação da proposta.

7.2. Após o período de 12 (doze) meses, contados da apresentação das propostas, admite-se o reajuste dos preços e fica eleito o IPCA-E (Índice de Preços ao Consumidor Amplo), desde que autorizado pelo ordenador de despesa.

7.3. Caso ocorra o desequilíbrio econômico, a Contratada poderá requerer formalmente ao Contratante, pela via competente, a revisão dos valores pactuados, relatando em detalhes os fatos e anexando documentos que comprovem o alegado desequilíbrio.



PREFEITURA MUNICIPAL

**RIBAS DO RIO
PARDO**

FLS. _____

PROC. _____

RUB. _____

EDITAL DE LICITAÇÃO
PROCESSO LICITATÓRIO Nº 108/2024
CONCORRÊNCIA ELETRÔNICA Nº 014/2024

7.3.1. A Administração Pública Municipal possui o prazo de 1 (um) mês para apresentar resposta ao pedido de restabelecimento do equilíbrio econômico-financeiro ou ao pedido de repactuação de preços, quando for o caso.

8 - CLÁUSULA OITAVA – DA DOTAÇÃO ORÇAMENTÁRIA

8.1. As despesas decorrentes da presente contratação, ocorrerão à conta dos recursos consignados no orçamento geral do Município de RIBAS DO RIO PARDO-MS, para o exercício financeiro do ano corrente, ou no futuro, à dotação que a substituir, em razão de alterações do orçamento contábil.

ÓRGÃO	ASSESSORIA DE GABINETE
UNIDADE	020201 – GABINETE DO PREFEITO (GAB)
FUNCIONAL	16.482.0003.1100.0000 – MANUTENÇÃO DAS AÇÕES DE POLITICAS HABITACIONAIS.
CATEC. ECON.	4.4.90.51.99 – OUTRAS OBRAS E INSTALAÇÕES.
FICHA	27
FONTE DE RECURSO	75 000

9 - CLÁUSULA NONA – DA GARANTIA DE EXECUÇÃO

9.1. Será exigida a garantia da contratação de que tratam os arts. 96 e seguintes da Lei nº 14.133, de 2021, no valor correspondente a 5% (cinco por cento) do valor inicial do contrato, nos termos do art. 98 da Lei 14.133/2021.

- a) A caução poderá ser efetuada em moeda corrente do País, Fiança Bancária, Título da Dívida Pública ou Seguro Garantia.
- b) Em caso de opção pelo seguro-garantia, a parte adjudicatária deverá apresentá-la, no máximo, até a data de assinatura do contrato.
- c) A garantia, nas modalidades caução e fiança bancária, deverá ser prestada em até 20 dias úteis após a assinatura do contrato.
- d) O valor caucionado somente será levantado na assinatura do Termo de Recebimento Definitivo da obra/serviços.

Prefeitura Municipal de Ribas do Rio Pardo

Rua Conceição do Rio Pardo, 1725 – Centro – Ribas do Rio Pardo/MS

CEP: 79180-000

Tel.: 0800 808 1175 ou 20 200 150

www.ribasdoriopardo.ms.gov.br

EDITAL DE LICITAÇÃO
PROCESSO LICITATÓRIO Nº 108/2024
CONCORRÊNCIA ELETRÔNICA Nº 014/2024

- e) A garantia prestada pelo contratado será liberada ou restituída após a fiel execução do contrato ou após a sua extinção por culpa exclusiva da Administração e, quando em dinheiro, atualizada monetariamente.
- f) É vedada a substituição dos valores caucionados sobre os quais não incidirão juros.
- g) A empresa que executar a obra ficará responsável pela solidez e segurança do trabalho por um período irredutível de 05 (cinco) anos, conforme elencado no artigo 618 do Código Civil Brasileiro, da Lei de Licitações e demais normas vigentes.
- h) A CONTRATANTE terá 180 dias após o aparecimento dos vícios ou defeitos para propor ação contra a empresa, sob pena de decair o seu direito de propor a referida ação, conforme elencado no artigo 618, parágrafo único do Código Civil e das legislações vigentes.

10 - CLÁUSULA DÉCIMA – DAS SANÇÕES ADMINISTRATIVAS

- 10.1. Comete infração administrativa, nos termos da Lei nº 14.133, de 2021, o contratado que:
- a) der causa à inexecução parcial do contrato;
 - b) der causa à inexecução parcial do contrato que cause grave dano à Administração ou ao funcionamento dos serviços públicos ou ao interesse coletivo;
 - c) der causa à inexecução total do contrato;
 - d) ensejar o retardamento da execução ou da entrega do objeto da contratação sem motivo justificado;
 - e) apresentar documentação falsa ou prestar declaração falsa durante a execução do contrato;
 - f) praticar ato fraudulento na execução do contrato;
 - g) comportar-se de modo inidôneo ou cometer fraude de qualquer natureza;
 - h) praticar ato lesivo previsto no art. 5º da Lei nº 12.846, de 1º de agosto de 2013.
- 10.2. Serão aplicadas ao contratado que incorrer nas infrações acima descritas as seguintes sanções:
- i. Advertência, quando o contratado der causa à inexecução parcial do contrato, sempre que não se justificar a imposição de penalidade mais grave (art. 156, §2º, da Lei nº 14.133, de 2021);
 - ii. Impedimento de licitar e contratar, quando praticadas as condutas descritas nas alíneas “b”, “c” e “d” do subitem acima deste Contrato, sempre que não se justificar a imposição de penalidade mais grave (art. 156, § 4º, da Lei nº 14.133, de 2021);
 - iii. Declaração de inidoneidade para licitar e contratar, quando praticadas as condutas descritas nas alíneas “e”, “f”, “g” e “h” do subitem acima deste Contrato, bem como nas alíneas “b”, “c” e “d”, que justifiquem a imposição de penalidade mais grave (art. 156, §5º, da Lei nº 14.133, de 2021).
 - iv. Multa:

Prefeitura Municipal de Ribas do Rio Pardo

Rua Conceição do Rio Pardo, 1725 – Centro – Ribas do Rio Pardo/MS

CEP: 79180-000

Tel.: 0800 808 1175 ou 20 200 150

www.ribasdoriopardo.ms.gov.br

EDITAL DE LICITAÇÃO
PROCESSO LICITATÓRIO Nº 108/2024
CONCORRÊNCIA ELETRÔNICA Nº 014/2024

1. Moratória de 0,5 % (meio por cento) por dia de atraso injustificado sobre o valor da parcela inadimplida, até o limite de 10 (dez) dias;
2. Compensatória, para as infrações descritas nas alíneas “e” a “h” do subitem 10.1, de 15%.
3. Compensatória, para a inexecução total do contrato prevista na alínea “c” do subitem 10.1, de 10% do valor do Contrato.
4. Para infração descrita na alínea “b” do subitem 10.1, a multa será de 10% do valor do Contrato.
5. Para infrações descritas na alínea “d” do subitem 10.1, a multa será de 5% do valor do Contrato.
6. Para a infração descrita na alínea “a” do subitem 10.1, a multa será de 5% do valor do Contrato.

10.3. A aplicação das sanções previstas neste Contrato não exclui, em hipótese alguma, a obrigação de reparação integral do dano causado ao Contratante (art. 156, §9º, da Lei nº 14.133, de 2021)

10.3.1. Todas as sanções previstas neste Contrato poderão ser aplicadas cumulativamente com a multa (art. 156, §7º, da Lei nº 14.133, de 2021).

10.3.2. Antes da aplicação da multa será facultada a defesa do interessado no prazo de 15 (quinze) dias úteis, contado da data de sua intimação (art. 157, da Lei nº 14.133, de 2021)

10.3.3. Se a multa aplicada e as indenizações cabíveis forem superiores ao valor do pagamento eventualmente devido pelo Contratante ao Contratado, além da perda desse valor, a diferença será descontada da garantia prestada ou será cobrada judicialmente (art. 156, §8º, da Lei nº 14.133, de 2021).

10.3.4. Previamente ao encaminhamento à cobrança judicial, a multa poderá ser recolhida administrativamente no prazo máximo de 15 (quinze) dias, a contar da data do recebimento da comunicação enviada pela autoridade competente.

10.4. A aplicação das sanções realizar-se-á em processo administrativo que assegure o contraditório e a ampla defesa ao Contratado, observando-se o procedimento previsto no caput e parágrafos do art. 158 da Lei nº 14.133, de 2021, para as penalidades de impedimento de licitar e contratar e de declaração de inidoneidade para licitar ou contratar.

10.5. Na aplicação das sanções serão considerados (art. 156, §1º, da Lei nº 14.133, de 2021):

- a) a natureza e a gravidade da infração cometida;
- b) as peculiaridades do caso concreto;
- c) as circunstâncias agravantes ou atenuantes;
- d) os danos que dela provierem para o Contratante;
- e) a implantação ou o aperfeiçoamento de programa de integridade, conforme normas e orientações dos órgãos de controle.

10.6. Os atos previstos como infrações administrativas na Lei nº 14.133, de 2021, ou em outras leis de licitações e contratos da Administração Pública que também sejam tipificados como atos lesivos na

Prefeitura Municipal de Ribas do Rio Pardo

Rua Conceição do Rio Pardo, 1725 – Centro – Ribas do Rio Pardo/MS

CEP: 79180-000

Tel.: 0800 808 1175 ou 20 200 150

www.ribasdoriopardo.ms.gov.br

EDITAL DE LICITAÇÃO
PROCESSO LICITATÓRIO Nº 108/2024
CONCORRÊNCIA ELETRÔNICA Nº 014/2024

Lei nº 12.846, de 2013, serão apurados e julgados conjuntamente, nos mesmos autos, observados o rito procedimental e autoridade competente definidos na referida Lei (art. 159).

10.7. A personalidade jurídica do Contratado poderá ser desconsiderada sempre que utilizada com abuso do direito para facilitar, encobrir ou dissimular a prática dos atos ilícitos previstos neste Contrato ou para provocar confusão patrimonial, e, nesse caso, todos os efeitos das sanções aplicadas à pessoa jurídica serão estendidos aos seus administradores e sócios com poderes de administração, à pessoa jurídica sucessora ou à empresa do mesmo ramo com relação de coligação ou controle, de fato ou de direito, com o Contratado, observados, em todos os casos, o contraditório, a ampla defesa e a obrigatoriedade de análise jurídica prévia (art. 160, da Lei nº 14.133, de 2021).

10.8. O Contratante deverá, no prazo máximo de 15 (quinze) dias úteis, contado da data de aplicação da sanção, informar e manter atualizados os dados relativos às sanções por ela aplicadas, para fins de publicidade no Cadastro Nacional de Empresas Inidôneas e Suspensas (Ceis) e no Cadastro Nacional de Empresas Punidas (Cnep), instituídos no âmbito do Poder Executivo Federal. (Art. 161, da Lei nº 14.133, de 2021).

10.9. As sanções de impedimento de licitar e contratar e declaração de inidoneidade para licitar ou contratar são passíveis de reabilitação na forma do art. 163 da Lei nº 14.133/21.

10.10. Os débitos do contratado para com a Administração contratante, resultantes de multa administrativa e/ou indenizações, não inscritos em dívida ativa, poderão ser compensados, total ou parcialmente, com os créditos devidos pelo referido órgão decorrentes deste mesmo contrato ou de outros contratos administrativos que o contratado possua com o mesmo órgão ora contratante, na forma da Instrução Normativa SEGES/ME nº 26, de 13 de abril de 2022.

11 - CLÁUSULA DÉCIMA PRIMEIRA – DA SUBCONTRATAÇÃO
--

11.1 Não será admitida a subcontratação do objeto contratual.

12 - CLÁUSULA DÉCIMA SEGUNDA – DA EXTINÇÃO CONTRATUAL
--

12.1. O contrato se extingue quando cumpridas as obrigações de ambas as partes, ainda que isso ocorra antes do prazo estipulado para tanto, e ainda:

Prefeitura Municipal de Ribas do Rio Pardo

Rua Conceição do Rio Pardo, 1725 – Centro – Ribas do Rio Pardo/MS

CEP: 79180-000

Tel.: 0800 808 1175 ou 20 200 150

www.ribasdoriopardo.ms.gov.br

EDITAL DE LICITAÇÃO
PROCESSO LICITATÓRIO Nº 108/2024
CONCORRÊNCIA ELETRÔNICA Nº 014/2024

12.2. O contrato pode ser extinto antes de cumpridas as obrigações nele estipuladas, ou antes do prazo nele fixado, por algum dos motivos previstos no artigo 137 da Lei nº 14.133/21, assegurados o contraditório e a ampla defesa e observado o disposto nos artigos 138 e 139 da mesma Lei.

12.2.1. Nesta hipótese, aplicam-se também os artigos 138 e 139 da mesma Lei.

13 - CLÁUSULA DÉCIMA TERCEIRA – DOS CASOS OMISSOS

13.1. Os casos omissos serão decididos pelo Contratante, segundo as disposições contidas na Lei nº 14.133, de 2021, e demais normas federais aplicáveis, e, subsidiariamente, segundo as disposições contidas na Lei nº 8.078, de 1990 – Código de Defesa do Consumidor – e normas e princípios gerais dos contratos.

14 - CLÁUSULA DÉCIMA QUARTA – DA PUBLICAÇÃO DO EXTRATO

14.1. Incumbirá ao contratante divulgar o presente instrumento no Portal Nacional de Contratações Públicas (PNCP), na forma prevista no art. 94 da Lei 14.133, de 2021, bem como no respectivo sítio oficial na Internet, em atenção ao art. 8º, §2º, da Lei n. 12.527, de 2011.

15 - CLÁUSULA DÉCIMA QUINTA – DO FORO

15.1 Fica eleito o foro da Comarca de Ribas do Rio Pardo, Estado de Mato Grosso do Sul, para dirimir as questões oriundas do presente Contrato, sendo este o competente para a propositura de qualquer medida judicial decorrente deste instrumento contratual, com a exclusão de qualquer outro, por mais privilegiado que seja.

Ribas do Rio Pardo (MS) ____ de ____ 202__.

(Ordenador de Despesa)
Contratante

(representante lega)
Contratada

TESTEMUNHAS:

Prefeitura Municipal de Ribas do Rio Pardo

Rua Conceição do Rio Pardo, 1725 – Centro – Ribas do Rio Pardo/MS

CEP: 79180-000

Tel.: 0800 808 1175 ou 20 200 150

www.ribasdoriopardo.ms.gov.br



PREFEITURA MUNICIPAL

RIBAS DO RIO
PARDO

FLS. _____

PROC. _____

RUB. _____

EDITAL DE LICITAÇÃO
PROCESSO LICITATÓRIO Nº 108/2024
CONCORRÊNCIA ELETRÔNICA Nº 014/2024

Nome:

CPF/MF:

Nome:

CPF/MF:

Prefeitura Municipal de Ribas do Rio Pardo

Rua Conceição do Rio Pardo, 1725 – Centro – Ribas do Rio Pardo/MS

CEP: 79180-000

Tel.: 0800 808 1175 ou 20 200 150

www.ribasdoriopardo.ms.gov.br



PREFEITURA MUNICIPAL

**RIBAS DO RIO
PARDO**

FLS. _____

PROC. _____

RUB. _____

**EDITAL DE LICITAÇÃO
PROCESSO LICITATÓRIO Nº 108/2024
CONCORRÊNCIA ELETRÔNICA Nº 014/2024**

ANEXO IV – DECLARAÇÃO UNIFICADA

CONCORRÊNCIA ELETRÔNICA Nº ____/202__
PROCESSO LICITATÓRIO Nº ____/202__

(NOME DA EMPRESA), inscrita no CNPJ/MF nº _____, sediada à (endereço completo da empresa licitante), por intermédio de seu representante legal o(a) Srº(a) _____, portador(a) do Registro de Identidade (RG) sob nº _____ e inscrito no CPF/MF sob nº _____, DECLARA expressamente, sob as penas do art. 299 do Código Penal e demais legislações cabíveis, em atendimento às regras estabelecidas para o presente certame, que:

- (1) Conhece, aceita e se submete a todas às condições estabelecidas no processo e seus anexos, bem como, às disposições técnicas e oficiais, tendo recebido todos os documentos e informações necessárias para o cumprimento integral e pleno das obrigações assumidas, relativas ao certame.
- (2) Se compromete, formalmente, para satisfazer a execução do objeto de acordo com os prazos, planejamentos e especificações que fazem parte integrante e complementar do processo, pelo preço e condições constantes da proposta ofertada, assim como assegurar à Administração o fiel cumprimento das obrigações a serem assumidas, salvo por motivo justo decorrente de fato superveniente, caso fortuito ou força maior, sujeitando-se às penalidades cabíveis, na forma da Lei.
- (3) Está ciente das condições do processo, que responderá pela veracidade e autenticidade das informações constantes da documentação e proposta oferecida ao certame, e que, se necessário, a qualquer tempo, fornecerá informações e documentações complementares, sempre que solicitadas pela Administração.
- (4) Declara que manterá durante a execução do contrato, em compatibilidade com as obrigações assumidas, todas as condições de habilitação e qualificação exigidas no processo;
- (5) Não possui em seu quadro permanente de pessoal, empregados menores de 18 (dezoito) anos, em trabalho noturno, perigoso ou insalubre, ou ainda, de 16 (dezesesseis) anos, em qualquer trabalho,

Prefeitura Municipal de Ribas do Rio Pardo

Rua Conceição do Rio Pardo, 1725 – Centro – Ribas do Rio Pardo/MS

CEP: 79180-000

Tel.: 0800 808 1175 ou 20 200 150

www.ribasdoriopardo.ms.gov.br

EDITAL DE LICITAÇÃO
PROCESSO LICITATÓRIO Nº 108/2024
CONCORRÊNCIA ELETRÔNICA Nº 014/2024

salvo na condição de aprendiz, a partir de 14 (quatorze) anos, nos termos do inciso XXXIII, art. 7º, da Constituição Federal de 1988, relativo à proibição do trabalho do menor. (Lei Federal nº 9.854/1999)

(6) Inexiste qualquer ato e/ou fato impeditivo, que possa comprometer sua idoneidade moral, financeira, técnica ou econômica, de participar do presente processo, bem como, também, que:

(7) Não se enquadra nos impedimentos nos termos do art. 14 da Lei nº 14.133/2021.

(8) Cumpre as exigências de reserva de cargos para pessoa com deficiência e para reabilitado da Previdência Social, previstas em lei e em outras normas específicas, nos termos do inciso IV do art. 63 da Lei n. 14.133/2021.

(9) Não há no quadro societário da empresa, proprietários, dirigentes e/ou administradores, qualquer pessoa que, considerando o cônjuge, o(a) companheiro(a) ou o parente em linha reta ou colateral, por consanguinidade ou afinidade, até o 3º (terceiro) grau, seja familiar de:

(i) Dirigente do órgão ou entidade contratante

(ii) Agente público que desempenhe função na licitação ou atue na fiscalização ou na gestão do contrato.

(10) Sendo microempresas e empresas de pequeno porte declara a compatibilidade financeira da atual contratação com as demais receitas do exercício, nos termos do §2º do art. 4º da Lei n. 14.133/2021;

(11) Declara que suas propostas econômicas compreendem a integralidade dos custos para atendimento dos direitos trabalhistas assegurados na Constituição Federal, nas leis trabalhistas, nas normas infralegais, nas convenções coletivas de trabalho e nos termos de ajustamento de conduta vigentes na data de entrega das propostas.

Local e data.

Assinatura do representante legal da empresa

Prefeitura Municipal de Ribas do Rio Pardo

Rua Conceição do Rio Pardo, 1725 – Centro – Ribas do Rio Pardo/MS

CEP: 79180-000

Tel.: 0800 808 1175 ou 20 200 150

www.ribasdoriopardo.ms.gov.br



PREFEITURA MUNICIPAL

**RIBAS DO RIO
PARDO**

FLS. _____

PROC. _____

RUB. _____

**EDITAL DE LICITAÇÃO
PROCESSO LICITATÓRIO Nº 108/2024
CONCORRÊNCIA ELETRÔNICA Nº 014/2024**

ANEXO V

MODELO DE DECLARAÇÃO DE CONHECIMENTO DAS CONDIÇÕES E LOCAIS DA OBRA

CONCORRÊNCIA ELETRÔNICA Nº ____/202__

PROCESSO LICITATÓRIO Nº ____/202__

OBJETO: Contratação de Empresa Especializada para **execução das obras de reforma e requalificação para acessibilidade do paço Municipal**, no Município de Ribas do Rio Pardo/MS

Declaramos que temos pleno conhecimento dos locais e das condições em que deverá ser executado os serviços objeto desta licitação, reconheço que tal circunstância retira-nos a possibilidade de qualquer alegação futura de necessidade de adequação de objeto e/ou recomposição (reequilíbrio, revisão ou repactuação) de preços quanto ao aqui declarado.

Local e data.

Assinatura do representante legal da empresa

Prefeitura Municipal de Ribas do Rio Pardo

Rua Conceição do Rio Pardo, 1725 – Centro – Ribas do Rio Pardo/MS

CEP: 79180-000

Tel.: 0800 808 1175 ou 20 200 150

www.ribasdoriopardo.ms.gov.br



PREFEITURA MUNICIPAL

**RIBAS DO RIO
PARDO**

FLS. _____

PROC. _____

RUB. _____

**EDITAL DE LICITAÇÃO
PROCESSO LICITATÓRIO Nº 108/2024
CONCORRÊNCIA ELETRÔNICA Nº 014/2024**

ANEXO VI

DECLARAÇÃO DE VISTO NO ESTADO DE MATO GROSSO DO SUL

CONCORRÊNCIA ELETRÔNICA Nº ____/202__

PROCESSO LICITATÓRIO Nº ____/202__

OBJETO: Contratação de Empresa Especializada para **execução das obras de reforma e requalificação para acessibilidade do paço Municipal**, no Município de Ribas do Rio Pardo/MS

A empresa _____ com sede na _____, n. _____, bairro _____, na cidade de _____, inscrita no CNPJ sob. N. _____, por intermédio de seu representante legal **DECLARA**, para fins de participação no processo supracitado, que se compromete caso seja vencedora no presente certame, providenciar no caso do registro no CREA ou CAU seja de outra Unidade Federativa o visto no Estado de Mato Grosso do Sul, para fins de formalização contratual, conforme estabelece o artigo 5º, da Resolução n.º 336, de 27 de outubro de 1.989/ Resolução 413/97 do CONFEA; Lei 12.378/2.010 / Resolução CAU-BR Nº 91 DE 02/03/2014 (Federal).

Local _____, Data _____ de _____ de 202__

NOME E ASSINATURA DO REPRESENTANTE LEGAL DA EMPRESA

Prefeitura Municipal de Ribas do Rio Pardo

Rua Conceição do Rio Pardo, 1725 – Centro – Ribas do Rio Pardo/MS

CEP: 79180-000

Tel.: 0800 808 1175 ou 20 200 150

www.ribasdoriopardo.ms.gov.br